

**ΔΗΜΟΤΙΚΗ ΕΠΙΧΕΙΡΗΣΗ ΥΔΡΕΥΣΗΣ
ΑΠΟΧΕΤΕΥΣΗΣ ΝΑΟΥΣΑΣ-Δ.Ε.Υ.Α.Ν.
ΟΔΟΣ ΣΦΑΓΕΙΩΝ
59200 ΝΑΟΥΣΑ
ΤΗΛ. 2332025266
FAX 2332022620**

**ΕΡΓΟ: ΠΑΡΕΜΒΑΣΕΙΣ ΓΙΑ ΤΗΝ
ΑΝΑΒΑΘΜΙΣΗ ΤΗΣ ΥΔΡΟΔΟΤΗΣΗΣ
ΣΤΟ ΔΗΜΟ ΝΑΟΥΣΑΣ**

**ΥΠΟΕΡΓΟ: ΕΝΙΣΧΥΣΗ ΥΔΡΟΔΟΤΗΣΗΣ
ΟΙΚΙΣΜΟΥ ΡΟΔΟΧΩΡΙΟΥ ΑΠΟ
ΥΔΑΤΟΔΕΞΑΜΕΝΗ
ΜΕΤΑΜΟΡΦΩΣΗΣ**

**ΧΡΗΜΑΤΟΔΟΤΗΣΗ: ΕΠ ΠΕΡΙΦΕΡΕΙΑΣ ΚΕΝΤΡΙΚΗΣ
ΜΑΚΕΔΟΝΙΑΣ 2014-2020
ΚΩΔ. ΠΡΑΞΗΣ (ΟΠΣ): 5028259
ΚΩΔ. ΣΑ: 2018ΕΠ00810118**

ΠΡΟΫΠΟΛΟΓΙΣΜΟΣ: 294.626,31 €

ΣΧΕΔΙΟ ΑΣΦΑΛΕΙΑΣ ΥΓΕΙΑΣ



Ευρωπαϊκή Ένωση
Ευρωπαϊκό Ταμείο
Περιφερειακής Ανάπτυξης

ΠΕΡΙΦΕΡΕΙΑ ΚΕΝΤΡΙΚΗΣ ΜΑΚΕΔΟΝΙΑΣ

ΕΙΔΙΚΗ ΥΠΗΡΕΣΙΑ ΔΙΑΧΕΙΡΙΣΗΣ
Ε.Π. Περιφέρειας Κεντρικής Μακεδονίας



Με τη συγχρηματοδότηση της Ελλάδας και της Ευρωπαϊκής Ένωσης

Περιεχόμενα

ΕΙΣΑΓΩΓΗ.....	2
1. ΤΜΗΜΑ Α: ΓΕΝΙΚΑ	4
1.1 Τίτλος του έργου	4
1.2 Στοιχεία Κυρίου του Έργου.....	4
1.3 Στοιχεία Υπόχρεου για την Εκπόνηση του Σ.Α.Υ.	4
1.4 Αρμόδια Περιφερειακή Διεύθυνση Επιθεώρησης Ασφάλειας και Υγείας	4
1.5 Σύντομη Περιγραφή του Έργου.....	4
1.6 Περιγραφή φάσεων εκτέλεσης του Έργου.....	4
2. ΤΜΗΜΑ Β: ΚΙΝΔΥΝΟΙ ΠΟΥ ΕΝΔΕΧΕΤΑΙ ΝΑ ΕΜΦΑΝΙΣΤΟΥΝ ΚΑΤΑ ΤΗΝ ΕΚΤΕΛΕΣΗ ΤΟΥ ΕΡΓΟΥ	7
3. ΤΜΗΜΑ Γ: ΜΕΤΡΑ ΓΙΑ ΤΗΝ ΠΡΟΛΗΨΗ ΚΑΙ ΑΠΟΤΡΟΠΗ ΤΩΝ ΚΙΝΔΥΝΩΝ ΚΑΙ ΓΕΝΙΚΑ ΓΙΑ ΤΗΝ ΑΣΦΑΛΕΙΑ ΚΑΙ ΤΗΝ ΥΓΕΙΑ ΤΩΝ ΕΡΓΑΖΟΜΕΝΩΝ.....	8
3.1 Γενικοί κανόνες ασφαλείας	8
3.2 Ασφάλεια εργαζομένων σε εργασίες εκσκαφών.....	8
3.3 Ασφάλεια εργαζομένων σε διακίνηση υλικού	9
3.4 Ασφάλεια εργαζομένων σε εργοταξιακά - ανυψωτικά μηχανήματα	9
3.5 Ασφάλεια εργαζομένων σε ικρίωματα-ξυλοτύπους κ.λ.π.....	10
3.6 Ασφάλεια εργαζομένων σε εργασίες ηλεκτροσυγκόλλησης	11
3.7 Ασφάλεια εργαζομένων σε εργασίες με ηλεκτρικά μηχανήματα.	11
3.8 Μέσα ατομικής προστασίας (ΜΑΠ)	12
3.9 Πυροπροστασία-Πυρόσβεση.....	12
4. ΤΜΗΜΑ Δ: ΠΡΟΣΘΕΤΑ ΣΤΟΙΧΕΙΑ.....	19
4.1 Περίφραξη - Φύλαξη Εργοταξίου.....	19
4.2 Χώροι Υγιεινής και Υγειονομικός Εξοπλισμός.....	19
4.3 Κυκλοφορία Πεζών Και Οχημάτων Εντός Του Εργοταξίου.....	19
4.4 Οδηγίες Ασφαλούς Εργασίας	20
4.5 Γενικοί κανόνες ασφαλείας εργοταξίου.....	20
4.6 Οργάνωση Ασφάλειας - Αρμοδιότητες	21
4.7 Αρμοδιότητες και Υποχρεώσεις για την Ασφάλεια στο Εργοτάξιο	22
4.8 Συντονισμός Αναδόχου – Υπεργολάβων	28
4.9 Ενημέρωση Προσωπικού	29
4.10 Εκπαίδευση Προσωπικού	29
4.11 Τήρηση εντύπων επί τόπου του έργου.....	30
4.12 Διαχείριση Ατυχημάτων	30
4.13 Δυσμενείς Καιρικές Συνθήκες.....	32
4.14 Σήμανση Ασφαλείας	32
5. ΤΜΗΜΑ Ε΄: ΕΝΔΕΙΚΤΙΚΗ ΝΟΜΟΘΕΣΙΑ ΓΙΑ ΘΕΜΑΤΑ ΑΣΦΑΛΕΙΑΣ	33
ΠΑΡΑΡΤΗΜΑ 1: ΠΕΡΙΕΧΟΜΕΝΑ ΦΑΡΜΑΚΕΙΟΥ	35
ΠΑΡΑΡΤΗΜΑ 2: ΣΗΜΑΤΑ ΑΣΦΑΛΕΙΑΣ	36

**ΔΗΜΟΤΙΚΗ ΕΠΙΧΕΙΡΗΣΗ ΥΔΡΕΥΣΗΣ
ΑΠΟΧΕΤΕΥΣΗΣ ΝΑΟΥΣΑΣ-Δ.Ε.Υ.Α.Ν.
ΟΔΟΣ ΣΦΑΓΕΙΩΝ
59200 ΝΑΟΥΣΑ
ΤΗΛ. 2332025266
FAX 2332022620**

**ΕΡΓΟ: ΠΑΡΕΜΒΑΣΕΙΣ ΓΙΑ ΤΗΝ
ΑΝΑΒΑΘΜΙΣΗ ΤΗΣ ΥΔΡΟΔΟΤΗΣΗΣ
ΣΤΟ ΔΗΜΟ ΝΑΟΥΣΑΣ**
**ΥΠΟΕΡΓΟ: ΕΝΙΣΧΥΣΗ ΥΔΡΟΔΟΤΗΣΗΣ
ΟΙΚΙΣΜΟΥ ΡΟΔΟΧΩΡΙΟΥ ΑΠΟ
ΥΔΑΤΟΔΕΞΑΜΕΝΗ
ΜΕΤΑΜΟΡΦΩΣΗΣ**

**ΧΡΗΜΑΤΟΔΟΤΗΣΗ: ΕΠ ΠΕΡΙΦΕΡΕΙΑΣ ΚΕΝΤΡΙΚΗΣ
ΜΑΚΕΔΟΝΙΑΣ 2014-2020)
ΚΩΔ. ΠΡΑΞΗΣ (ΟΠΣ): 5028259
ΚΩΔ. ΣΑ: 2018ΕΠ00810118**

ΠΡΟΫΠΟΛΟΓΙΣΜΟΣ: 294.626,31 €

ΕΙΣΑΓΩΓΗ

Το παρόν ΣΑΥ συντάχθηκε σύμφωνα με τις προβλέψεις του ΠΔ 305/1996 «Ελάχιστες προδιαγραφές για ασφάλεια και υγεία που πρέπει να εφαρμόζονται στα προσωρινά ή κινητά εργοτάξια σε συμμόρφωση με την οδηγία 92/57/ΕΟΚ.», ΦΕΚ 212Α, 29/8/1996 και αποσκοπεί στην πρόληψη των κινδύνων κατά την κατασκευή του έργου.

Οι προβλέψεις του παρόντος ΣΑΥ στηρίζονται:

- Στην Ελληνική Νομοθεσία (Νομοθετήματα που αφορούν στην Υγιεινή και Ασφάλεια των εργαζομένων γενικά, αλλά και Νομοθετήματα που αφορούν στην Ασφάλεια για τα τεχνικά έργα και τις εργασίες που εκτελούνται σε αυτά).
- Σε προδιαγραφές εξοπλισμού που είναι απαραίτητος για την εκτέλεση του έργου. Σε προδιαγραφές υλικών που πρόκειται να ενσωματωθούν στο έργο.
- Στην καλή πρακτική, σύμφωνα με τους κανόνες των διεθνών προτύπων, της εμπειρίας και τέχνης.

Σύμφωνα με το ΑΠΟΦ. ΔΕΕΠΠ/οικ./85/14.5/1.6.2001 (ΦΕΚ 686 Β'), «Καθιέρωση του Σχεδίου Ασφαλείας και Υγείας (ΣΑΥ) και του Φακέλλου Ασφαλείας και Υγείας (ΦΑΥ) ως απαραίτητων στοιχείων για την έγκριση μελέτης στο στάδιο της οριστικής μελέτης ή / και της μελέτης εφαρμογής σε κάθε δημόσιο έργο», αρθρ. 1, «ο ανάδοχος μελέτης οφείλει να επισημαίνει έγκαιρα στο ΚΤΕ τους κινδύνους οι οποίοι συνδέονται τόσο με τις βασικές παραδοχές του έργου, όσο και με τις τεχνικές απαιτήσεις της κατασκευής. Ο ανάδοχος μελέτης θα πρέπει να λάβει υπόψη του κατά τον σχεδιασμό του ΤΕ, τις γενικές αρχές πρόληψης του εργασιακού κινδύνου που αναφέρονται στο άρθρο 7 του Π.Δ. 17/96, προσαρμοσμένες για τα τεχνικά έργα και συγκεκριμένα:

- Την εξάλειψη των κινδύνων στην πηγή τους
- Την αντιμετώπιση των κινδύνων στην πηγή τους.
- Την εκτίμηση των κινδύνων που θα μπορούν να αποφευχθούν και τα προτεινόμενα μέτρα πρόληψης τους.
- Την περιγραφή της μεθόδου εργασίας και του τυχόν, απαιτούμενου εξοπλισμού, όπου αυτό κρίνεται απαραίτητο λόγω υψηλής επικινδυνότητας κατά την κατασκευή, συντήρηση ή επισκευή του έργου.
- Την αντικατάσταση επικίνδυνων υλικών από λιγότερα επικίνδυνα.

- Την προτεραιότητα στη λήψη μέτρων ομαδικής προστασίας σε σχέση με τα μέτρα ατομικής προστασίας.
- Την προσαρμογή στις τεχνικές εξελίξεις.
- Τις τεχνικές ή/ και οργανωτικές επιλογές προκειμένου να προγραμματίζονται οι διάφορες εργασίες ή φάσεις εργασίας που διεξάγονται ταυτόχρονα ή διαδοχικά.
- Την πρόβλεψη της διάρκειας εκτέλεσης των διαφόρων αυτών εργασιών ή φάσεων εργασίας.
- Το σχεδιασμό ενός συστήματος διαχείρισης της πρόβλεψης του εργασιακού κινδύνου, στο οποίο θα αναφέρονται συγκεκριμένα οι ρόλοι και αρμοδιότητες των στελεχών διοίκησης του έργου, καθώς και των ειδικών θεσμών για την πρόληψη του επαγγελματικού κινδύνου (Τεχνικός Ασφαλείας, Συντονιστής Ασφαλείας και Υγείας των Εργαζομένων) που προβλέπονται από την νομοθεσία.

Επίσης θα περιλαμβάνονται οι βασικές διαδικασίες ασφάλειας και υγείας της εργασίας (π.χ. αναφορά εργατικών ατυχημάτων, έκτακτης ανάγκης, χρήση εκρηκτικών, κατάρτισης προσωπικού, ιατρικών εξετάσεων) καθώς και οδηγίες ασφαλούς εργασίας, όπου αυτό απαιτείται (π.χ. χρήση μέσων ατομικής προστασίας, εργασία σε ύψος).

Σύμφωνα με τα παραπάνω, καθώς και με βάση τα προβλεπόμενα στην Αποφ.ΔΙΠΑΔ/οικ/177/2-03-01(ΦΕΚ 266/Β/14-03-01), καταρτίστηκε το παρόν Σχέδιο και ο Φάκελος Ασφαλείας και Υγείας του έργου, πληρώντας τις παρακάτω προϋποθέσεις:

- Πληροφορίες για κινδύνους που δεν μπορούν να αποφευχθούν.
- Εναλλακτικές μεθόδους εργασίας για εργασίες που οι κίνδυνοι δεν μπορούν να αποφευχθούν.
 - Για τον εναπομείναντα εργασιακό κίνδυνο, θα πρέπει να αναφέρονται συγκεκριμένα μέτρα για την πρόληψη του.
- Πληροφορίες για υλικά κατασκευής που μπορεί να προκαλέσουν κινδύνους για την υγεία των εργαζομένων.
- Μελέτες για κατασκευές, διατάξεις και εξοπλισμούς που απαιτούνται για εργασίες υψηλού κινδύνου και προκύπτουν από τις μελέτες (ειδικοί τύποι ικριωμάτων, διατάξεις για πρόσδεση κατά την εργασία σε ύψος, μεγάλα ορύγματα ή επιχώματα κ.τ.λ.)
- Διαδικασίες για τον χειρισμό θεμάτων ασφαλείας και υγείας για μελέτες που γίνονται αφού έχει αρχίσει η κατασκευή του έργου.
- Πληροφορίες για υπάρχοντα δίκτυα υπηρεσιών κοινής ωφελείας.

Ο Συντονιστής Ασφάλειας και Υγείας του έργου υποχρεούται να κάνει την αναθεώρηση του Σχεδίου και του Φακέλου Ασφάλειας και Υγείας της Μελέτης, να παρακολουθεί τις εργασίες όσον αφορά θέματα ΑΥΕ και να συντάξει τον τελικό ΦΑΥ.

Το ΣΑΥ αναπροσαρμόζεται σε συνάρτηση με την εξέλιξη των εργασιών, στο δε (ΦΑΥ) εμπεριέχονται οι ενδεχόμενες τροποποιήσεις που έχουν επέλθει. Συνεπώς ο Φάκελος Ασφάλειας και Υγείας συμπληρώνεται σταδιακά και παραδίδεται με την ολοκλήρωση του Έργου στον ΚτΕ ενημερωμένος ώστε να περιέχει τα πραγματικά στοιχεία του έργου έτσι όπως κατασκευάστηκε.

Με βάση την ισχύουσα αναθεώρηση του ΣΑΥ, ο Συντονιστής Ασφάλειας κατά την εκτέλεση του έργου πρέπει να ενημερώσει τους επικεφαλής των συνεργείων, ώστε οι τελευταίοι να μεριμνήσουν για την εφαρμογή των προβλέψεων του ΣΑΥ από τα συνεργεία τους.

Σημειώνεται ότι η εφαρμογή της Ελληνικής Νομοθεσίας για την Ασφάλεια και Υγεία των εργαζομένων ελέγχεται από το αρμόδιο Κέντρο Πρόληψης Επαγγελματικού Κινδύνου.

Το παρόν ΣΑΥ σε καμία περίπτωση δεν υποκαθιστά την Ελληνική Νομοθεσία.

1. ΤΜΗΜΑ Α: ΓΕΝΙΚΑ

1.1 Τίτλος του έργου

«ΕΝΙΣΧΥΣΗ ΥΔΡΟΔΟΤΗΣΗΣ ΟΙΚΙΣΜΟΥ ΡΟΔΟΧΩΡΙΟΥ ΑΠΟ ΥΔΑΤΟΔΕΞΑΜΕΝΗ ΜΕΤΑΜΟΡΦΩΣΗΣ»

1.2 Στοιχεία Κυρίου του Έργου

ΔΗΜΟΤΙΚΗ ΕΠΙΧΕΙΡΗΣΗ ΥΔΡΕΥΣΗΣ ΑΠΟΧΕΤΕΥΣΗΣ ΝΑΟΥΣΑΣ

Οδός : Σφαγείων
 Ταχ.Κωδ. : 59200, Νάουσα
 Τηλ. : 2332025266
 Telefax : 2332022620
 E-mail :

1.3 Στοιχεία Υπόχρεου για την Εκπόνηση του Σ.Α.Υ.

ΤΙΤΛΟΣ

 Οδός και αριθμός έδρας:
 Τ.Κ.:.....
 Πόλη:

 Τηλ.

 Fax:

1.4 Αρμόδια Περιφερειακή Διεύθυνση Επιθεώρησης Ασφάλειας και Υγείας

Μακεδονίας-Θράκης

1.5 Σύνοψη Περιγραφή του Έργου

Το έργο στο σύνολό του ανήκει στα υδραυλικά έργα και αφορά στην κατασκευή εξωτερικού αγωγού ύδρευσης μήκους 4417,25m από σωλήνες πολυαιθυλενίου PE100, εξωτερικής διαμέτρου 110mm, ονομαστικής πίεσης λειτουργίας 10atm και 12,5atm για τη μεταφορά νερού από αγωγό υπερχείλισης της δεξαμε-νής Μεταμόρφωσης έως και την υφιστάμενη δεξαμενή στην Τ.Κ. Ροδοχωρίου.

Η κατασκευή του αγωγού θα γίνεται τμηματικά ώστε να μην υπάρχουν ανοιχτά ορύγματα για μεγάλα χρονικά διαστήματα και η επιλογή της περιοχής έναρξης θα εξαρτηθεί και από την εποχή των εργασιών ώστε να υπάρχει η μικρότερη όχληση στον κοινωνικό και οικονομικό ιστό της περιοχής.

Με το πέρας των εργασιών και κατόπιν των ανάλογων δοκιμών, η λειτουργία του αγωγού θα γίνει σε μια φάση και κατόπιν θα αιτηθεί η άδεια χρήσης από την αρμόδια Διεύθυνση Υδάτων.

1.6 Περιγραφή φάσεων εκτέλεσης του Έργου

Σημειώνεται ότι η ανάλυση εργασιών σε φάσεις δεν είναι δεσμευτική και περιοριστική για τον Ανάδοχο. Επίσης η παρούσα ανάλυση δεν υποκαθιστά και δεν υπερισχύει του Χρονοδιαγράμματος του Έργου που θα υποβληθεί από τον Ανάδοχο και θα εγκριθεί από Διευθύνουσα Υπηρεσία πριν την έναρξη των εργασιών.

Οι φάσεις κατασκευής του έργου είναι συνάρτηση του προγραμματισμού του δήμου και μπορεί να πραγματοποιούνται και παράλληλα ώστε να υπάρχουν τα βέλτιστα χρονικά αποτελέσματα.

Ο Συντονιστής Ασφάλειας κατά την εκτέλεση του έργου οφείλει να επιβεβαιώσει την παρούσα ανάλυση εργασιών σε φάσεις. Εφόσον προχωρήσει σε αναθεώρηση της ανάλυσης συνιστάται να γίνει αναπροσαρμογή των Οδηγιών Ασφαλούς Εργασίας που ακολουθούν.

Όσον αφορά τώρα την κατασκευή των έργων την επέκταση του δικτύου οι φάσεις κατασκευής και λειτουργίας περιγράφονται παρακάτω :

Φάση 1. Προπαρασκευαστικές εργασίες

- 1.1 Οργάνωση εργοταξίου – Γενικές Εργασίες – Συντήρηση Μηχανημάτων

Φάση 2. Χωματοουργικά-καθαιρέσεις-αντιστηρίξεις

- 2.1 Εκσκαφές σε εδάφη γαιώδη και βραχώδη
- 2.2 Καθαιρέσεις σκυροδέματος

Φάση 3. Τοποθέτηση σωληνώσεων

- 3.1 Τοποθέτηση αγωγών ύδρευσης και εκκένωσης
- 3.2 Διαστρώσεις και επιχώσεις σκαμμάτων

Φάση 4. Κατασκευές από σκυρόδεμα

- 4.1 Κατασκευή ξυλοτύπων
- 4.2 Εργασίες σκυροδέτησης
- 4.3 Τοποθέτηση καλυμμάτων-κλιμάκων, μονώσεις, στεγανοποιήσεις

Φάση 5. Εργασίες αποκατάστασης οδοποιίας

- 5.1 Στρώσεις βάσης, υπόβασης οδοστρωσίας
- 5.2 Ασφαλτικές στρώσεις κυκλοφορίας, ασφαλτική συγκολλητική επάλειψη
- 5.3 Αποκατάσταση σκυροδεμάτων

Φάση 6. Σύνδεση και λειτουργία του δικτύου

- 6.1 Τοποθέτηση ειδικών τεμαχίων και συσκευών σύνδεσης αγωγού
- 6.2 Ρυθμίσεις και δοκιμές πίεσης και λειτουργίας δικτύου

Παρακάτω περιγράφονται αναλυτικότερα οι επιμέρους εργασίες και ο εξοπλισμός που θα χρησιμοποιηθεί:

Φ1. Προπαρασκευαστικές εργασίες

Στη φάση αυτή θα πραγματοποιηθεί η οργάνωση εργοταξίου, με περίφραξη του χώρου, εγκατάσταση του εργολάβου και αποψίλωση του εδάφους. Επίσης θα πραγματοποιηθεί εντοπισμός των υφιστάμενων υπογείων δικτύων κοινής ωφελείας (Ο.Κ.Ω.).

Φ2. Χωματοουργικά-καθαιρέσεις-αντιστηρίξεις

Κατά τη φάση αυτή θα πραγματοποιηθούν οι χωματοουργικές εργασίες που απαιτούνται για τη διαμόρφωση των σκαμμάτων τοποθέτησης σωλήνων και της θεμελίωσης των φρεατίων. Περιλαμβάνονται οι εργασίες αφαίρεσης φυτικών γαιών, εκσκαφές σε έδαφος γαιώδες-ημιβραχώδες, καθαρισμός του σκάμματος από τα γαιώδη υλικά και μεταφορές γαιών. Για την πραγματοποίηση των χωματοουργικών εργασιών θα χρησιμοποιηθούν μηχανικά μέσα, εκσκαφέας ανεστραμμένου κάδου, φορτηγά, ανατρεπόμενα αυτοκίνητα.

Στη φάση αυτή θα γίνει και η καθαίρεση κατασκευών από σκυρόδεμα ή τμημάτων αυτών που επηρεάζονται από τα νέα έργα. Οι καθαιρέσεις θα γίνονται με χρήση αεροσυμπιεστών κλπ συμβατικών μέσων (υδραυλική σφύρα, εργαλεία πεπιεσμένου αέρα, ηλεκτροεργαλεία κλπ).

Φ3. Τοποθέτηση σωληνώσεων

Στη φάση αυτή πραγματοποιείται η τοποθέτηση του αγωγού στο σκάμμα σε στρώσεις άμμου και η επανεπίχωση του σκάμματος με στρώσεις άμμου, χαλίκων ή με τα ίδια εκσκαφέντα γαιωυλικά. Όλες οι εργασίες θα πραγματοποιούνται τμηματικά ώστε να μην μένουν ανοιχτά ορύγματα.

Φ4. Κατασκευές από σκυρόδεμα

Κατά τη φάση αυτή θα πραγματοποιηθεί η κατασκευή των φρεατίων από σκυρόδεμα. Στη συνέχεια θα ολοκληρωθούν οι εργασίες μόνωσης των σκυροδεμάτων και η τοποθέτηση μεταλλικών στοιχείων όπως καλύμματα και βαθμίδες. Οι σκυροδετήσεις θα γίνουν με χρήση ξυλοτύπου και αντλίας σκυροδέματος, που θα τροφοδοτείται από οχήματα μεταφοράς (βαρέλες) έτοιμου σκυροδέματος. Τα απαιτούμενα υλικά, θα έρχονται συσκευασμένα από το εργοστάσιο ή τον προμηθευτή τους. Για τη μεταφορά των υλικών καθ' ύψος του έργου θα χρησιμοποιηθεί αυτοκινούμενος γερανός και αναβατώριο.

Φ5. Εργασίες αποκατάστασης οδοποιίας

Κατά τη φάση αυτή θα πραγματοποιηθούν οι εργασίες οδοστρωσίας για την αποκατάσταση του οδοστρώματος στο σκάμμα του αγωγού, σύμφωνα με την αρχική μορφή (άσφαλτος, χωματόδρομος, τσιμεντόδρομος). Θα χρησιμοποιηθούν μηχανικά μέσα, φορητά ανατρεπόμενα αυτοκίνητα, διαμορφωτές (grader) ή και κατ'επιλογή με finisher και οδοστρωτήρες βαρέως τύπου δονητικοί.

Φ6. Σύνδεση και λειτουργία του δικτύου

Στη φάση αυτή τοποθετούνται τα ειδικά τεμάχια και οι συσκευές του δικτύου. Στη συνέχεια θα γίνουν οι απαραίτητες δοκιμές πίεσης στον αγωγό και η ρύθμιση αισθητήρων στάθμης έναρξης και παύσης λειτουργίας.

2. ΤΜΗΜΑ Β: ΚΙΝΔΥΝΟΙ ΠΟΥ ΕΝΔΕΧΕΤΑΙ ΝΑ ΕΜΦΑΝΙΣΤΟΥΝ ΚΑΤΑ ΤΗΝ ΕΚΤΕΛΕΣΗ ΤΟΥ ΕΡΓΟΥ

Ελήφθησαν υπόψη οι γενικές αρχές πρόληψης εργασιακών κινδύνων που αναφέρονται στο άρθρο 7 του Π.Δ 17/96 προσαρμοσμένες στα τεχνικά έργα και ειδικότερα:

- Εξάλειψη κινδύνων.
- Αντιμετώπιση κινδύνων στην πηγή τους.
- Εκτίμηση κινδύνων που δεν μπορούν να αποφευχθούν και μέτρα που προτείνονται για την πρόληψή τους.
- Περιγραφή της μεθόδου εργασίας και του τυχόν απαιτούμενου εξοπλισμού, όπου αυτός θεωρείται απαραίτητος λόγω υψηλής επικινδυνότητας κατά την διάρκεια κατασκευής, συντήρησης και επισκευής του έργου.
- Αντικατάσταση επικίνδυνων υλικών με άλλα, λιγότερο επικίνδυνα.
- Προτεραιότητα στα μέτρα ομαδικής προστασίας σε σχέση με τα μέτρα ατομικής προστασίας.
- Προσαρμογή στην τεχνική πρόοδο.
- Τεχνικές ή/και οργανωτικές εναλλακτικές για την επίτευξη προγραμματισμού των διαφόρων εργασιών και σταδίων εργασίας που γίνονται ταυτόχρονα ή διαδοχικά.

Οι βασικότεροι κίνδυνοι που ελλοχεύουν κατά την εκτέλεση του έργου είναι:

- Κίνδυνος από σύγκρουση-ανατροπή οχημάτων
- Κίνδυνος εμπλοκής με κινούμενο μέρος μηχανήματος
- Κίνδυνος αστάθειας των τεχνητών πρανών στο μέτωπο με το υφιστάμενο
- Κίνδυνος από εμπλοκή με υπάρχοντα δίκτυα
- Κίνδυνος αστοχίας των στοιχείων υποστήριξης
- Κίνδυνος τραυματισμού από αφύλακτες αναμονές του οπλισμού
- Κίνδυνος εμπλοκής με μηχανήματα
- Κίνδυνος ηλεκτροπληξίας από ηλεκτροσυγκόλληση στον οπλισμό
- Κίνδυνος ατυχήματος κατά τη μεταφορά υλικών
- Κίνδυνος ολίσθησης λόγω άσχημων καιρικών συνθηκών
- Κίνδυνος λόγω υψηλών θερμοκρασιών τις περιόδους καύσωνα
- Κίνδυνος λόγω της διέλευσης αυτοκινητόδρομου από τμήμα των έργων

Η επισήμανση των κινδύνων γίνεται στον πίνακα που ακολουθεί στις επόμενες σελίδες, όπου για κάθε φάση εργασίας, όπως αυτές παρουσιάστηκαν παραπάνω, αναγράφεται ο αριθμός 1, 2 ή 3 στους κόμβους του πίνακα όπου εντοπίζεται πιθανή πηγή κινδύνου.

Η χρήση των αριθμών είναι υποκειμενική, αποδίδει δε την αντίληψη του συντάκτη για την ένταση των κινδύνων.

Ο αριθμός 3 χαρακτηρίζει περιπτώσεις όπου διαπιστώνεται ότι:

- είτε η πηγή κινδύνου είναι συνεχώς παρούσα κατά την εξεταζόμενη φάση/υπόφαση εργασίας
- είτε οι ιδιαίτερες συνθήκες του έργου δημιουργούν αυξημένη πιθανότητα επικίνδυνων καταστάσεων
- είτε ο κίνδυνος είναι πολύ σοβαρός έστω και αν η πιθανότητα να συμβεί είναι περιορισμένη.

Ο αριθμός 1 χαρακτηρίζει περιπτώσεις όπου:

- είτε η πηγή κινδύνου εμφανίζεται περιοδικά ή με χρονικά διαλείποντα τρόπο
- είτε δεν συντρέχουν ειδικές αιτίες αύξησης των κινδύνων
- είτε ο κίνδυνος δεν είναι σοβαρός έστω και αν η πιθανότητα να συμβεί είναι μεγάλη

Ο αριθμός 2 χαρακτηρίζει περιπτώσεις ενδιάμεσες των 1 και 3.

3. ΤΜΗΜΑ Γ: ΜΕΤΡΑ ΓΙΑ ΤΗΝ ΠΡΟΛΗΨΗ ΚΑΙ ΑΠΟΤΡΟΠΗ ΤΩΝ ΚΙΝΔΥΝΩΝ ΚΑΙ ΓΕΝΙΚΑ ΓΙΑ ΤΗΝ ΑΣΦΑΛΕΙΑ ΚΑΙ ΤΗΝ ΥΓΕΙΑ ΤΩΝ ΕΡΓΑΖΟΜΕΝΩΝ

Στον πίνακα που ακολουθεί αναφέρονται για κάθε πιθανό κίνδυνο που έχει επισημανθεί στον πίνακα του Τμήματος Β' οι προβλεπόμενες από τη νομοθεσία διατάξεις που περιέχουν τα απαιτούμενα κάθε φορά μέτρα. Προηγουμένως παρουσιάζονται κάποια βασικά μέτρα ασφαλείας. Αναλυτική παρουσίαση της σχετικής νομοθεσίας βρίσκεται στο Τμήμα Ε' του παρόντος.

3.1 Γενικοί κανόνες ασφαλείας

- Κάθε εργαζόμενος έχει υποχρέωση να γνωρίζει πού βρίσκονται και πώς χρησιμοποιούνται οι συσκευές πυρόσβεσης του τομέα του.
- Απαγορεύεται η κυκλοφορία στα μέτωπα εργασίας χωρίς κράνος, άρβυλα (παπούτσια ασφαλείας) και φόρμα
- Απαγορεύεται το κάπνισμα στα μέτωπα εργασίας και τις αποθήκες του εργοταξίου.
- Απαγορεύεται η κατανάλωση οινοπνευματωδών ποτών στο εργοτάξιο ή η είσοδος σε αυτό προσώπων σε κατάσταση μέθης.
- Απαγορεύεται στο προσωπικό να αγγίξει οποιαδήποτε συσκευή ή μηχανήμα, εάν δεν του έχει ανατεθεί οποιαδήποτε αρμοδιότητα από τον προϊστάμενό του.
- Απαγορεύεται η χρήση εργαλείων, τα οποία ευρίσκονται σε κακή κατάσταση.
- Απαγορεύεται η εκκίνηση οποιασδήποτε συσκευής ή μηχανήματος εάν δεν έχει τοποθετηθεί όλος ο προστατευτικός εξοπλισμός (ασφαλείας) και εάν δεν έχει απομακρυνθεί όλο το αναρμόδιο προσωπικό.
- Απαγορεύεται σε οποιοδήποτε άτομο να θέσει σε κίνηση μία μηχανή πριν βεβαιωθεί ότι κανένα άλλο άτομο δεν κάνει επισκευή, καθαρισμό ή λίπανση, ρύθμιση στη μηχανή ή εργάζεται κοντά σ αυτή ή σε επικίνδυνη απόσταση.
- Ιδιαίτερη προσοχή θα καταβάλλεται για την αποφυγή ηλεκτροπληξιών από επαφή ή γειτονία με ηλεκτροφόρα καλώδια, οπλισμούς, στοιχεία ξυλοτύπων, σωλήνων, αναβατωριών, μηχανημάτων, αυτοκινήτων, πρέσας σκυροδέματος κ.λ.π.
- Απαγορεύεται η εναπόθεση υλικών, εργαλείων κ.λ.π. σε δρόμους διαφυγής γιατί πρέπει να τηρούνται καθαροί και ελεύθεροι για την αποφυγή ατυχημάτων.
- Απαγορεύεται η παραμονή προσωπικού κάτω από αιωρούμενα ή μετακινούμενα φορτία (γερανοί, μπούμα αντλίας κ.λ.π.)
- Απαγορεύεται η επίσκεψη ατόμων στα μέτωπα εργασίας εάν δεν προηγηθεί συνεννόηση με τον αρμόδιο προϊστάμενο ή εργοδηγό.
- Απαγορεύεται η εκτέλεση εργασιών κατά την νύχτα ή με ανεπαρκή φωτισμό.
- Απαγορεύεται η εκτέλεση εργασιών με δυσμενείς καιρικές συνθήκες. Οι εργασίες επαναλαμβάνονται μόνο μετά την αποκατάσταση ασφαλών συνθηκών και κατόπιν εγκρίσεως του επιβλέποντος μηχανικού αναγραφόμενης στο Ημερολόγιο Μέτρων Ασφάλειας.
- Κατά την ανέγερση κατασκευών, θα παρέχονται ασφαλείς χώροι καθ' ύψος, οι οποίοι μπορεί να είναι δάπεδα (τα οποία θα προστατεύονται με κιγκλιδώματα), καταστρώματα ή ξυλότυποι.
- Όλα τα εξωτερικά συνεργεία και οι υπεργολάβοι οφείλουν να τηρούν τους κανόνες ασφαλείας. Κατά την διάρκεια επικίνδυνων εργασιών το προσωπικό αυτό θα προειδοποιείται για κάθε ενδεχόμενο κίνδυνο και θα του δίνονται όλες οι απαιτούμενες συστάσεις και οδηγίες ασφάλειας από τον επιβλέποντα μηχανικό του έργου. Εάν οποιοδήποτε εξωτερικό συνεργείο ή υπεργολάβος κατά την διάρκεια των εργασιών του μέσα στον εργοταξιακό χώρο παραβαίνει τους κανονισμούς ασφαλείας του εργοταξίου και τις σχετικές διατάξεις της Ελληνικής Νομοθεσίας, θα γίνεται παρέμβαση αμέσως από τον επιβλέποντα μηχανικό και τον Ανάδοχο με σκοπό την συμμόρφωση του συνεργείου ή του υπεργολάβου με τις ισχύουσες διατάξεις ασφαλείας.

3.2 Ασφάλεια εργαζομένων σε εργασίες εκσκαφών

- Οι εκσκαφές γίνονται με εκσκαφείς (τσάπες) και φορτηγά μεταφοράς που είναι εφοδιασμένα με καμπίνα τύπου ROBS και με ηχητικό και φωτεινό σήμα κατά την οπισθοδρόμηση καθώς και με πυροσβεστήρα και η οδήγησή τους θα γίνεται μόνον από εξουσιοδοτημένα άτομα.

- Πριν ακόμη αρχίσουν οι εργασίες εκσκαφής πρέπει να εντοπισθούν και απομονωθούν, με μέρμινα του επιβλέποντος μηχανικού και του Αναδόχου, τυχόν υπάρχοντα δίκτυα ηλεκτρικού ρεύματος, ύδατος, φωταερίου, τηλεφώνου. (Π.Δ. 1073/81 άρθρο. 2)
- Πρέπει να προβλεφθεί από τον επιβλέποντα μηχανικό και τον Ανάδοχο σύστημα για την απομάκρυνση των νερών μέσα από την εκσκαφή (Π.Δ. 1073/81 άρθρ.6)
- Πρέπει με οδηγίες του επιβλέποντος μηχανικού και του Αναδόχου να γίνουν οι κατάλληλες αντιστηρίξεις των πρανών εκσκαφής (σε βάθος μεγαλύτερο από 2,00μ. η αντιστήριξη είναι υποχρεωτική) και να προστατευθούν οι εκσκαφές περιμετρικά με ασφαλή τρόπο. Ο επιβλέπων μηχανικός και ο Ανάδοχος οφείλει να λάβουν υπόψη τους την φύση του εδάφους, τις διαστάσεις του σκάμματος, τις δονήσεις από την κυκλοφορία οχημάτων, την στάθμη του υπόγειου ορίζοντα, τις πιθανές αντλήσεις, την κατάσταση και την χρήση των γειτονικών κτισμάτων και την πιθανότητα βλάβης τους από υποχωρήσεις πρανών ή κραδασμούς κ.λ.π. (Π.Δ. 1073/81 άρθρο. 2,6,9,10).
- Στην προκειμένη περίπτωση, εφόσον κατά την εκσκαφή κριθεί σκόπιμο να ληφθούν μέτρα αντιστήριξης, προτείνεται τμηματική εκσκαφή και κατασκευή θεμελίωσης.
- Ο επιβλέπων μηχανικός και ο Ανάδοχος πρέπει να φροντίσει να αντιστηριχτούν κατάλληλα στύλοι, δένδρα, μαντρότοιχοι, παρακείμενες οικοδομές και οτιδήποτε άλλο κινδυνεύει να κλονισθεί κατά τις εργασίες εκσκαφής.(Π.Δ. 1073/81 άρθρο. 5).
- Ο επιβλέπων μηχανικός πρέπει να επιθεωρεί συχνά τα πρανή των εκσκαφών και τις αντιστηρίξεις τους. Οι παρατηρήσεις και οι οδηγίες του πρέπει να καταχωρούνται στο Ημερολόγιο Μέτρων Ασφαλείας (Π.Δ. 1073/81 άρθρο 13,113, Ν. 1396/83 άρθρ.7,8).
- Ο επιβλέπων μηχανικός και ο Ανάδοχος δεν πρέπει να επιτρέπει κοντά στα χείλη της εκσκαφής συγκέντρωση φορτίων, μπαζών, μηχανημάτων κ.λ.π. χωρίς να πάρει τα κατάλληλα μέτρα.

3.3 Ασφάλεια εργαζομένων σε διακίνηση υλικού

- Η φόρτωση, εκφόρτωση, στοίβαση και μεταφορά υλικού πρέπει να γίνεται έτσι ώστε να μην κινδυνεύουν άτομα από ανατροπή, κατάρρευση ή σπάσιμο αντικειμένων.(Π.Δ. 1073/81 άρθρο 85 παρ. 1)
- Πριν τη φόρτωση και εκφόρτωση οχημάτων οι οδηγοί τους πρέπει να τα έχουν ασφαλίσει, ώστε να μην κινηθούν τυχαία. (Π.Δ. 1073/81 άρθρο 85 παρ. 4).
- Κατά την οριζόντια στοίβαση ράβδων (π.χ. σωλήνες, ξυλεία κ.λ.π.) πρέπει να λαμβάνονται μέτρα ώστε να μην κυλήσουν (Π.Δ. 1073/81 άρθρο 87 παρ. 2)
- Όταν μακριές ράβδοι στοιβάζονται κατακόρυφα, πρέπει να λαμβάνονται μέτρα ώστε να μην γλιστρήσουν και πέσουν. (Π.Δ. 1073/81 άρθρο 87 παρ. 3).
- Ποτέ δεν πρέπει να αφαιρούνται υλικά (σωλήνες, ξυλεία κ.λ.π.) από τα πλάγια της ντάνας. (Π.Δ. 1073/81 άρθρο 89 παρ. 2).
- Όταν πολλά άτομα μεταφέρουν βαριά αντικείμενα, πρέπει να υπάρχει κατάλληλο άτομο που κάνει κουμάντο. Η διάταξη των μεταφορέων πρέπει να γίνεται πρέπει να γίνεται σύμφωνα με το ανάστημά τους και την κλίση του εδάφους. (Π.Δ. 1073/81 άρθρο 90).
- Απαγορεύεται η ρίψη υλικών από ψηλά, εκτός αν υπάρχει επιτηρητής που θα φροντίζει να φράσσεται ο επικίνδυνος χώρος, να προσέχει μην πλησιάσει κανείς και να κανονίζει τότε θα αρχίσει η ρίψη. (Π.Δ. 1073/81 άρθρο 90).

3.4 Ασφάλεια εργαζομένων σε εργοταξιακά - ανυψωτικά μηχανήματα

- Τα μηχανήματα που χρησιμοποιούνται είναι εκσκαφείς, φορτωτές, προωθητήρες γαιών, οδοστρωτήρες, ισοπεδωτές, ανατρεπόμενα φορητά αυτοκίνητα, μπετονιέρες, αντλίες εκτόξευσης υγρού σκυροδέματος, γερανοί, ηλεκτροσυγκολλήσεις κ.α.
- Ο τεχνικός ασφαλείας του έργου με τον επιβλέποντα Πολιτικό μηχανικό πρέπει να φροντίζουν ώστε να υπάρχουν πινακίδες κοντά στο χειριστήριο των ανυψωτικών μηχανημάτων που να γράφουν τα διάφορα όρια ασφαλείας του μηχανήματος, όπως μέγιστο φορτίο, κλίση της κεραίας, αντίβαρο, μέγιστη ροπή κ.λ.π. (Π.Δ. 1073/81 άρθρο 53).
- Ο τεχνικός ασφαλείας του έργου με τον επιβλέποντα Πολιτικό μηχανικό πρέπει να ελέγξουν ότι εξασφαλίζεται η ευστάθεια των ανυψωτικών μηχανημάτων είτε είναι σε λειτουργία είτε όχι. Επίσης πρέπει

να εξασφαλίσουν ότι τα ανυψωτικά μηχανήματα στηρίζονται σε ανθεκτική επιφάνεια. (Π.Δ. 1073/81 άρθρο 54).

- Πριν από την έναρξη της εργασίας ο τεχνικός ασφαλείας του έργου με τον επιβλέποντα Πολιτικό μηχανικό πρέπει να ελέγξουν τα άγκιστρα, συρματόσχοινα, αλυσίδες κ.λ.π. Επίσης πρέπει να ελέγξουν αν ο δείκτης επιτρεπομένου φορτίου, τα φρένα, οι αυτόματοι διακόπτες κ.λ.π. λειτουργούν σωστά.
- Εκτός των ανωτέρω γενικών απαιτήσεων οι εκσκαφείς, φορτωτές, οι προωθητήρες γαιών, οι ισοπεδωτές, τα φορητά αυτοκίνητα, οι αυτοκινούμενες μπετονιέρες, οι «βαρέλες», οι φορτωτές, οι γερανοί και οι αντλίες σκυροδέματος πρέπει να φέρουν άδεια κυκλοφορίας και να είναι ασφαλισμένα, να έχουν περάσει από τον περιοδικό έλεγχο ΚΤΕΟ, να φέρουν κιβώτιο Α' Βοηθειών, πυροσβεστήρα και να είναι εφοδιασμένα με καμπίνα προστασίας, ηχητική κόρνα και φωτεινό σήμα για όπισθεν.
- Ο χειρισμός των μηχανημάτων πρέπει πάντα να γίνεται από άτομα άνω των 18 ετών που να έχουν εμπειρία ή και άδεια, αν το προβλέπει η σχετική νομοθεσία (Π.Δ. 1073/81 άρθρο 46α).
- Οι χειριστές πρέπει να έχουν σε κάθε στιγμή πλήρη ορατότητα και εποπτεία της φόρτωσης, εκφόρτωσης, ανύψωσης και μεταφοράς. Αν αυτό είναι αδύνατο, τότε πρέπει να υπάρχει έμπειρος κουμανταδόρος, που θα βρίσκεται σε θέση τέτοια, που και ο χειριστής να διακρίνει καθαρά τις κινήσεις του, και ο ίδιος δεν θα κινδυνεύει από τυχόν πτώση του φορτίου. (Π.Δ. 1073/81 άρθρο 64).
- Όταν το μηχάνημα τελειώσει την δουλειά της ημέρας, πρέπει να αφήνεται εντελώς ακινητοποιημένο και χωρίς φορτίο. (Π.Δ. 1073/81 άρθρο 50).
- Απαγορεύεται να κυκλοφορούν φορτία πάνω από τις θέσεις εργασίας ή συγκέντρωσης προσωπικού. Επίσης οι χειριστές, όταν φεύγουν από το μηχάνημα, απαγορεύεται να αφήνουν το φορτίο ανυψωμένο. (Π.Δ. 1073/81 άρθρο 66)
- Απαγορεύεται να αφήνονται τα φορτία να πέφτουν ελεύθερα ή να μένουν αιωρούμενα πάνω από το άγκιστρο ανάρτησης.
- Το βάρος του προς ανύψωση φορτίου δεν πρέπει να ξεπερνάει το επιτρεπόμενο όριο ασφαλείας. Το φορτίο πρέπει να κατανέμεται ομοιόμορφα και η ανάρτηση να είναι ασφαλής.
- Τα ανυψωτικά μηχανήματα κάθε φορά που αλλάζουν θέση και πριν ακόμη αρχίσουν να δουλεύουν πρέπει να ελέγχονται. Πρέπει επίσης να περνούν από γενικό έλεγχο μία φορά τουλάχιστον τον χρόνο. Οι παραπάνω έλεγχοι πρέπει να καταχωρούνται στο Ημερολόγιο Μέτρων Ασφάλειας. (Π.Δ. 1073/81 άρθρο 67).
- Όταν κάποιο μηχάνημα πρόκειται να επισκευασθεί, καθαρισθεί ή ρυθμισθεί πρέπει να βγαίνει εκτός λειτουργίας και να εξασφαλίζεται η ακινησία του. Κεραίες, κάδοι κ.λ.π. πρέπει να κατεβάζονται και στερεώνονται. (Π.Δ. 1073/81 άρθρο 48).
- Τα συρματόσχοινα πρέπει να επιθεωρούνται τακτικά και να καταχωρούνται οι έλεγχοι στο Ημερολόγιο Μέτρων Ασφάλειας (Π.Δ. 1073/81 άρθρα 60ιε , 60ιζ και 113).

3.5 Ασφάλεια εργαζομένων σε ικριώματα-ξυλοτύπους κ.λ.π.

- Ο επιβλέπων του έργου θα μεριμνά ώστε τα ικριώματα του έργου και οι ξυλότυποι να κατασκευάζονται από ειδικευμένους τεχνίτες και με υλικά ανθεκτικά και καλά συντηρημένα. Τα μεταλλικά ικριώματα θα γίνονται σύμφωνα με τις οδηγίες και προδιαγραφές του εργοστασίου κατασκευής τους. (Π.Δ. 778/80 άρθρο 4, 5, 7, 9, 13, 15).
- Το υγρό σκυρόδεμα μπορεί να εξασκήσει πολύ μεγάλες οριζόντιες δυνάμεις, εάν ριχθεί πολύ γρήγορα, κυρίως σε τοιχώματα και κολώνες, που γίνονται ακόμη μεγαλύτερες όταν το σκυρόδεμα δονείται, οπότε υπάρχει κίνδυνος να σπάσουν τα δεσίματα των καλουπιών. Γι' αυτό ο σκελετός των ικριωμάτων και των ξυλοτύπων θα είναι ισχυρός και άκαμπτος, ανθεκτικός τόσο στα κατακόρυφα φορτία όσο και σε οριζόντιες ωθήσεις. Η σύνδεση των οριζόντιων και κατακόρυφων στοιχείων θα γίνεται με τον τρόπο που περιγράφεται στο Π.Δ. 778/80 άρθρα 4 μέχρι και 16 και θα ενισχύεται με πυκνή διάταξη διαγωνίων ράβδων «χιαστί» (τιραντών).
- Τα πέρατα των ξυλοτύπων και πλακών, τα ανοίγματα και τα δάπεδα εργασίας των ικριωμάτων θα ασφαλιζονται με προσωρινό, αλλά ανθεκτικό τρόπο, για προστασία των εργαζομένων από πτώσεις. Τα στοιχεία του περιφράγματος (διπλοσανίδα κουπαστής, θωράκιο και σανίδα μεσοδιαστήματος) θα στηρίζονται ασφαλώς π.χ. στους ορθοστάτες του ξυλοτύπου και τον ξυλότυπο των περιμετρικών στύλων. (Π.Δ. 778/80 άρθρο 9, 13, 15, 20 & Π.Δ. 1073/81 άρθρο 40).

- Οι εργαζόμενοι στην περιοχή πέρατος των ξυλοτύπων και πλακών κατά το καλούπωμα ή το ξεκαλούπωμα, την τοποθέτηση οπλισμού, την διάστρωση του σκυροδέματος και τις βοηθητικές εργασίες, εφόσον δεν υφίσταται προστατευτικό προστέγασμα (σκάφη) ή περίφραγμα, θα φέρουν ειδικές ζώνες ασφαλείας και θα εργάζονται κατά ζεύγη. (Π.Δ. 1073/81 άρθρο 107).
- Απαγορεύεται η διακίνηση οπλισμών ή στοιχείων του ξυλοτύπου από άτομο σε άτομο και από όροφο σε όροφο (σύστημα «πάσας»).
- Οι προσβάσεις για την άνοδο και κάθοδο στα ικριώματα και τους ξυλοτύπους πρέπει να κατασκευάζονται και να διατηρούνται ασφαλείς.
- Απαγορεύεται το πλησίασμα ηλεκτρικών αγωγών της ΔΕΗ από προσωπικό που κρατάει μακριά μεταλλικά αντικείμενα (ράβδους οπλισμού κ.λ.π.).
- Απαγορεύεται οι μετακινήσεις ατόμων κάτω από τον ξυλότυπο κατά την διάρκεια της σκυροδέτησης.
- Όταν χρησιμοποιείται αντλία ο σωλήνας έγχυσης πρέπει να βρίσκεται στο πιο χαμηλό σημείο ώστε να αποφεύγεται να πέσει υλικό πάνω στους εργαζόμενους.
- Ο χειριστής της αντλίας πρέπει να είναι κατάλληλα εκπαιδευμένος και να επικοινωνεί συνεχώς και με τον επικεφαλής του συνεργείου.
- Ο χειριστής της αντλίας πρέπει να προσέχει στην κίνηση του βραχίονα της αντλίας να μην ακουμπήσει κοντά σε καλώδια ηλεκτρικού.
- Η μεταφορά και ανάρτηση των ράβδων των χαλύβων οπλισμού ή των πλεγμάτων απαιτεί ιδιαίτερη φροντίδα όπως οι δεσμίδες οπλισμού πρέπει να έχουν ανάλογες σιδερένιες δέστρες για το σαμπάνιασμα και το βάρος που ανυψώνεται να μην ξεπερνά το μέγιστο του γερανού.

3.6 Ασφάλεια εργαζομένων σε εργασίες ηλεκτροσυγκόλλησης

- Δεν επιτρέπεται η εκτέλεση εργασιών ηλεκτροσυγκόλλησης, χωρίς ο τεχνίτης να φοράει την μάσκα ή τα ειδικά γυαλιά με απορροφητικά τζάμια.
- Η κατάλληλη στολή εργασίας του ηλεκτροσυγκολλητού είναι η δερμάτινη ποδιά και γκέτες και δερμάτινα μακριά γάντια ειδικών προδιαγραφών.
- Κατά την ηλεκτροσυγκόλληση πρέπει να χρησιμοποιούνται προστατευτικά παραπετάσματα για να προφυλάσσονται οι διπλανοί εργάτες ή οι περαστικοί από το ηλεκτρικό τόξο.
- Τα καλώδια και οι σύνδεσμοι πρέπει να είναι σε καλή κατάσταση και να είναι ασφαλώς τοποθετημένα και στην σωστή θέση.
- Η συσκευή ηλεκτροσυγκόλλησης, ο πάγκος εργασίας και το επεξεργαζόμενο αντικείμενο πρέπει να είναι σωστά γειωμένα.
- Η τσιμπίδα του ηλεκτροδίου πρέπει να είναι πλήρως μονωμένη και τοποθετημένη πάντοτε πάνω σε γειωμένη επιφάνεια, όταν δεν χρησιμοποιείται.
- Όταν το έδαφος είναι υγρό πρέπει να δημιουργείται δάπεδο από μονωτικό υλικό.
- Πρέπει να υπάρχει καλός εξαερισμός στον χώρο ηλεκτροσυγκόλλησης.
- Να αποφεύγονται οι συγκολλήσεις κοντά σε εύφλεκτα υλικά.
- Τα καλώδια της ηλεκτροσυγκόλλησης που σέρνονται πάνω στο δάπεδο πρέπει να είναι μακριά από διόδους και διαδρόμους κυκλοφορίας. Τα καλώδια πρέπει να στερεώνονται σε ψηλά σημεία όπου αυτό είναι δυνατόν.
- Όταν γίνονται ηλεκτροσυγκολλήσεις σε κιγκλιδώματα εξωστών ή σε μεταλλικές κατασκευές ο εργαζόμενος πρέπει να φοράει ζώνη ασφαλείας και προστατευτικό κράνος.

3.7 Ασφάλεια εργαζομένων σε εργασίες με ηλεκτρικά μηχανήματα.

- Πριν χρησιμοποιηθεί οποιοδήποτε φορητό ηλεκτρικό μηχάνημα πρέπει να ελεγχθεί αν είναι σωστά γειωμένο, εκτός αν έχει διπλή μόνωση και δεν χρειάζεται γείωση. Στην περίπτωση αυτή έχει το ειδικό σήμα.
- Πριν χρησιμοποιηθεί ένα ηλεκτρικό μηχάνημα πρέπει να ελεγχθεί αν το περίβλημά του έχει υποστεί ζημιές. Αν έχει υποστεί κάποια φθορά, δεν πρέπει να χρησιμοποιείται. Επίσης δεν πρέπει να χρησιμοποιείται μηχάνημα που χτυπάει.

- Το μηχάνημα πρέπει να χρησιμοποιείται στην σωστή τάση λειτουργίας, σύμφωνα με τις οδηγίες της πινακίδας του κατασκευαστή.
- Το καλώδιο τροφοδοσίας πρέπει να είναι αρκετά μακρύ ώστε να φθάνει στην θέση εργασίας χωρίς τέντωμα.
- Ο εργαζόμενος που χρησιμοποιεί ηλεκτρικά μηχανήματα πρέπει να μην στέκεται ποτέ πάνω σε υγρή επιφάνεια, τα δε ηλεκτρικά μηχανήματα πρέπει να διατηρούνται στεγνά και καθαρά.
- Δεν επιτρέπεται ποτέ να συνδέεται ένα φορητό ηλεκτρικό μηχάνημα σε πρίζα φωτισμού.
- Δεν επιτρέπεται να χρησιμοποιούνται φθαρμένα ή κατεστραμμένα μηχανήματα.
- Τα φορητά ηλεκτρικά μηχανήματα, όταν δεν χρησιμοποιούνται, πρέπει να βγαίνουν από την πρίζα.
- Τα ηλεκτρικά μηχανήματα πρέπει να επιθεωρούνται και να συντηρούνται κανονικά από ειδικό.

3.8 Μέσα ατομικής προστασίας (ΜΑΠ)

- Οι εργαζόμενοι στο εργοτάξιο, ανεξάρτητα από την εργασία που κάνουν, πρέπει να φορούν πάντα προστατευτικά κράνη. (Π.Δ. 1073/81 άρθρο 103)
- Οι εργαζόμενοι απαγορεύεται να φορούν σαγιονάρες, πέδιλα, παπούτσια με τακούνι, πάνινα και γενικά ακατάλληλα παπούτσια. Πρέπει να φορούν παπούτσια τύπου άρβυλο, με γερή και αντισlipθητική σόλα και σκληρή άνω επιφάνεια για προστασία από πτώσεις βαρέων αντικειμένων.(Π.Δ. 1073/81 άρθρο 106).
- Οι εργαζόμενοι δεν πρέπει να φορούν ρούχα που προεξέχουν (ζώνες, γραβάτες, μαντήλια λαιμού, αλυσίδες, ταυτότητες χεριού, δακτυλίδια κ.λ.π.) και γενικά κανένα εξάρτημα ένδυσης που κινδυνεύει να «πιαστεί» και να προκαλέσει ατύχημα.(Π.Δ. 1073/81 άρθρο 108).(Π.Δ. 1073/81 άρθρο 103, 106, 108).
- Οι εργαζόμενοι στις θέσεις, που δεν υπάρχει άλλος τρόπος προστασίας από την πτώση χρησιμοποιούν ζώνες ασφαλείας.(Π.Δ. 1073/81 άρθρο 107).
- Οι εργαζόμενοι πρέπει να φορούν δερμάτινα γάντια όταν εκτελούν εργασίες χειρισμού κοφτερών ή μυτερών αντικειμένων για να προστατεύονται τα δάχτυλα και τα χέρια από κοψίματα, τρυπήματα και τραυματισμούς γενικά. (Π.Δ. 1073/81 άρθρο 105)
- Οι εργαζόμενοι πρέπει να φορούν λαστιχένια γάντια ηλεκτρολόγων (τύπου ΔΕΗ) όταν εργάζονται σε κυκλώματα υπό τάση.(Π.Δ. 1073/81 άρθρο 105)
- Οι εργαζόμενοι σε εργασίες κοπής με συσκευή οξυγόνου-ασειλίνης ή ηλεκτροσυγκόλλησης πρέπει να φορούν ειδικά γυαλιά για την αποφυγή ατυχημάτων στα μάτια. (Π.Δ. 1073/81 άρθρο 105)
- Οι εργαζόμενοι οφείλουν να φορούν πάντα όλα τα απαιτούμενα είδη ατομικής προστασίας κατά την εκτέλεση μιας εργασίας. Επίσης οι εργαζόμενοι οφείλουν να διατηρούν καθαρά και σε καλή κατάσταση τα ατομικά τους μέσα προστασίας, να φροντίζουν να τα αλλάζουν όταν παρουσιάζουν φθορά και να τα αποθηκεύουν σε κατάλληλο μέρος (ιματιοθήκες) για να μην καταστρέφονται.
- Ο Ανάδοχος οφείλει αντιστοίχως να διαθέτει όλα τα απαραίτητα είδη ατομικής προστασίας σε ικανοποιητικά αποθέματα στην κεντρική αποθήκη του εργοταξίου.(Π.Δ. 1073/81 άρθρο 109 παρ. 1)

3.9 Πυροπροστασία-Πυρόσβεση

- Απαγορεύεται στους εργαζόμενους το κάπνισμα και το άναμμα φωτιάς ή η εκτέλεση εργασίας που προκαλεί υπερθέρμανση ή σπινθήρα μέσα σε περιοχές του εργοταξίου στις οποίες υπάρχουν σχετικές οδηγίες και γενικά σε χώρους όπου υπάρχουν εύφλεκτα υλικά.
- Απαγορεύεται η χρήση γυμνής φλόγας ή οποιαδήποτε εργασία προκαλεί σπινθήρα, φλόγα ή θερμότητα χωρίς την άδεια του υπεύθυνου εργοδηγού.
- Οι χώροι εργασίας θα πρέπει να διατηρούνται καθαροί, δηλαδή θα πρέπει να απομακρύνονται αμέσως όλα τα σκουπίδια και τα εύφλεκτα υλικά όπως λάδια, στουπιά, χαρτιά, υφάσματα, ξύλα κ.λ.π.
- Πρέπει να υπάρχει πάντοτε έξοδος ελεύθερη και χωρίς εμπόδια, για άμεση απομάκρυνση, σε περίπτωση που κινδυνεύει η ζωή κάποιου από πυρκαϊά.

Καταπολέμηση φωτιάς

- Το υλικό καταπολέμησης φωτιάς μπορεί να χρησιμοποιηθεί ανά πάσα στιγμή. Πρέπει λοιπόν να παραμένει πάντα ελεύθερο και να είναι προσιτό. Το υλικό αυτό προορίζεται αυστηρά για χρήση μόνο σε

περίπτωση πυρκαϊάς. Απαγορεύεται αυστηρά η χρησιμοποίηση όλων των διατεθειμένων μέσων αντιμετώπισης πυρκαϊάς για άλλους σκοπούς εκτός εκείνων για τους οποίους προορίζονται.

□ Τα υπάρχοντα μέσα κατάσβεσης πυρκαϊάς στο εργοτάξιο πρέπει να είναι πυροσβεστήρες CO2 για κατάσβεση στερεών, υγρών, αερίων καυσίμων και ηλεκτρικών εγκαταστάσεων, πυροσβεστήρες σκόνης για κατάσβεση στερεών, υγρών, αερίων καυσίμων, άμμος για κατάσβεση στερεών ή υγρών καυσίμων και τέλος σκαπάνες και φτυάρια.

□ Για να αντιμετωπισθεί η πυρκαϊά πρέπει να είναι γνωστά στους εργαζόμενους τα πυροσβεστικά μέσα που υπάρχουν στον χώρο εργασίας, η θέση όπου ευρίσκονται, για ποιες πυρκαϊές είναι κατάλληλα και πως χρησιμοποιούνται.

□ Για να αντιμετωπισθεί πυρκαϊά σε ηλεκτρικές εγκαταστάσεις υπό τάση ή σε υγρά καύσιμα οι εργαζόμενοι απαγορεύεται να χρησιμοποιήσουν πυροσβεστήρες νερού και γενικά νερό.

□ Για να μην επεκταθεί η πυρκαϊά οι εργαζόμενοι πρέπει να κάνουν αποψίλωση του χώρου του εργοταξίου και διατηρούν τον χώρο καθαρό από χαρτιά και άλλα εύφλεκτα υλικά.

□ Το νερό θα χρησιμοποιείται από τους εργαζόμενους για κατάσβεση φωτιάς σε στερεά και ιδίως ελαφρά στερεά υλικά όπως χαρτιά, χόρτα, στουτιά κ.λ.π. όπου καλό είναι να αποφεύγεται η χρήση πυροσβεστήρων σκόνης ή πυροσβεστήρων CO2.

Οδηγίες επέμβασης σε περίπτωση φωτιάς.

□ Εάν κάποιος εργαζόμενος αντιληφθεί φωτιά σε οποιοδήποτε σημείο εντός και εκτός των εγκαταστάσεων του εργοταξίου θα πρέπει να ειδοποιήσει αμέσως το τμήμα των εργαζομένων που ευρίσκεται πλησιέστερα στο σημείο της φωτιάς, το προσωπικό πυρασφάλειας και τον φύλακα και τηλεφωνικά την Πυροσβεστική Υπηρεσία (199) και στη συνέχεια να προσπαθήσει να σβήσει ή να περιορίσει όσο είναι δυνατόν την φωτιά χρησιμοποιώντας όλα τα κατάλληλα για την περίπτωση πυροσβεστικά μέσα.

□ Όλες οι ενέργειες επέμβασης πρέπει να κατευθύνονται από τον εργοταξίαρχη ή από τον υπεύθυνο βάρδιας.

(1) ΠΗΓΕΣ ΚΙΝΔΥΝΩΝ	(2) ΠΡΟΒΛΕΠΟΜΕΝΑ ΑΠΟ ΤΗ ΝΟΜΟΘΕΣΙΑ (*)	(3) ΠΑΡΑΤΗΡΗΣΕΙΣ - ΣΥΜΠΛΗΡΩΜΑΤΙΚΑ Ή ΕΙΔΙΚΑ ΜΕΤΡΑ ΓΙΑ ΕΡΓΑΣΙΕΣ ΠΟΥ ΕΝΕΧΟΥΝ ΕΙΔΙΚΟΥΣ ΚΙΝΔΥΝΟΥΣ (**)
01101	Ν. 15 68/'85, ΤΡ. Ν. 176/'88, Ν. 168/'87, Ν. 2224/94, ΠΔ 17/'96	
01102	Ν. 15 68/'85, ΤΡ. Ν. 176/'88, Ν. 168/'87, Ν. 2224/94, ΠΔ 17/'96	
01103	Ν. 15 68/'85, ΤΡ. Ν. 176/'88, Ν. 168/'87, Ν. 2224/94, ΠΔ 17/'96	
01104	Ν. 15 68/'85, ΤΡ. Ν. 176/'88, Ν. 168/'87, Ν. 2224/94, ΠΔ 17/'96	
01106	ΠΔ 1073/81, Τμήμα Ι	Θα πρέπει να ληφθούν μέτρα κυκλοφοριακού ελέγχου κατά την διάρκεια κατασκευής των ορυγμάτων και της διενέργειας εκσκαφών

(1) ΠΗΓΕΣ ΚΙΝΔΥΝΩΝ	(2) ΠΡΟΒΛΕΠΟΜΕΝΑ ΑΠΟ ΤΗ ΝΟΜΟΘΕΣΙΑ (*)	(3) ΠΑΡΑΤΗΡΗΣΕΙΣ - ΣΥΜΠΛΗΡΩΜΑΤΙΚΑ Ή ΕΙΔΙΚΑ ΜΕΤΡΑ ΓΙΑ ΕΡΓΑΣΙΕΣ ΠΟΥ ΕΝΕΧΟΥΝ ΕΙΔΙΚΟΥΣ ΚΙΝΔΥΝΟΥΣ (**)
01201	ΠΔ 1073/81: Τμήμα Ι	Κατά την διάρκεια εκσκαφής εφόσον παρατηρηθεί αστάθεια πρηνών ως μέθοδος εξάλειψης του κινδύνου είναι οι ηλώσεις εδάφους ως μέτρο σταθεροποίησης Ο εναπομείναντας κίνδυνος είναι χαμηλός. Να παρευρίσκονται γεωλόγοι/γεωτεχνικοί κατά την διάρκεια των εκσκαφών
01207	ΠΔ 1073/81: άρθρα 7, 10 και Π.Δ. 305/96, Παράρτημα IV, Β II, παρ.10	Ν' απαγορευθεί η χωρίς λόγο παραμονή προσωπικού κοντά στα πρηνή των εκσκαφών
01401	ΠΔ 77/93	
01404	ΠΔ 77/93	
01407	ΠΔ 77/93	
01409	ΠΔ 77/93	
01410	ΠΔ 77/93	
02100(01-03, 06)	ΠΔ 1073/81: άρθρο 8, Π.Δ. 305/96, Τμήμα ΙΙ, Π.Δ. 778/80: άρθρα 12, 14, 15, Π.Δ. 89/99, Π.Δ. 395/94	Θα πρέπει να ληφθούν μέτρα κυκλοφοριακού ελέγχου. Κατά την φάση δοκιμαστικής λειτουργίας και της πλήρους λειτουργίας, σε κινδύνους απόρριψης σε ακατάλληλες θέσεις και σε πιθανό προσωρινό κλείσιμο του Χ.Υ.Τ.Α. Για την αντιμετώπιση αυτού του ενδεχομένου, προβλέπονται, εκτακτη μίσθωση επιπλέον μηχανημάτων. Επίσης θα εφαρμόζονται τα μέτρα κατά την είσοδο στο χώρο όπως περιγράφονται στην παρ. 2.2. του τμήματος Ε του παρόντος ΣΑΥ. Κατ' αυτόν τον τρόπο ο εναπομείναντας εργατικός κίνδυνος είναι χαμηλός, έως αμελητέος.
02200(01-05)	ΠΔ 1073/81: άρθρο 8, Π.Δ. 18/96	Θα ληφθούν όλα τα απαραίτητα μέτρα που παρατίθενται για τις πηγές 01201,01202,01204,02100,02200. Επίσης κατά την δοκιμαστική λειτουργία θα ληφθούν τα μέτρα που περιγράφονται στην παρ. 2.3. του τμήματος Ε του παρόντος ΣΑΥ Ο εναπομείναντας εργατικός κίνδυνος είναι χαμηλός

(1) ΠΗΓΕΣ ΚΙΝΔΥΝΩΝ	(2) ΠΡΟΒΛΕΠΟΜΕΝΑ ΑΠΟ ΤΗ ΝΟΜΟΘΕΣΙΑ (*)	(3) ΠΑΡΑΤΗΡΗΣΕΙΣ - ΣΥΜΠΛΗΡΩΜΑΤΙΚΑ Ή ΕΙΔΙΚΑ ΜΕΤΡΑ ΓΙΑ ΕΡΓΑΣΙΕΣ ΠΟΥ ΕΝΕΧΟΥΝ ΕΙΔΙΚΟΥΣ ΚΙΝΔΥΝΟΥΣ (**)
02302	ΠΔ 395/94, Π.Δ. 89/99, Π.Δ. 1073/81: άρθρα 67,76	Θα πρέπει να συντηρούνται και να ελέγχονται όλα τα μηχανήματα και να λαμβάνονται μέτρα για την αποφυγή της έκθεσης των εργαζομένων σε κινδύνους από βλάβες μηχανημάτων.
02303	ΠΔ 395/94, Π.Δ. 89/99, Π.Δ. 1073/81: άρθρα 67,76	Θα πρέπει να συντηρούνται και να ελέγχονται όλα τα μηχανήματα και να λαμβάνονται μέτρα για την αποφυγή της έκθεσης των εργαζομένων, σε κινδύνους.
02304	Π ΠΔ 395/94, Π.Δ. 89/99, Π.Δ. 1073/81: άρθρα 67,76	Θα πρέπει να συντηρούνται και να ελέγχονται όλα τα μηχανήματα και να λαμβάνονται μέτρα για την αποφυγή της έκθεσης των εργαζομένων, σε κινδύνους
02305	Π ΠΔ 395/94, Π.Δ. 89/99, Π.Δ. 1073/81: άρθρα 67,76	Θα πρέπει να συντηρούνται και να ελέγχονται όλα τα μηχανήματα και να λαμβάνονται μέτρα για την αποφυγή της έκθεσης των εργαζομένων, σε κινδύνους
03401	ΠΔ 1073/81: άρθρα 9, 11, 12, 40 ,Π.Δ. 778/80: αρθ. 20	Όλες οι τάφροι και τα επικίνδυνα χάσματα πρέπει να εξασφαλίζονται από πτώσεις περιμετρικά.
03402	ΠΔ 1073/81: άρθρα 9, 11, 12, 40 ,Π.Δ. 778/80: αρθ. 20	Όλες οι τάφροι και τα επικίνδυνα χάσματα πρέπει να εξασφαλίζονται από πτώσεις περιμετρικά.
04101	ΠΔ 85/91, ΠΔ42/03 & Α.Π. 7755/160/ ' 88	
05302/03	Π.Δ. 305/96 και ΠΔ 1073/81	
05304	ΠΔ 395/94, Π.Δ. 89/99, Π.Δ. 1073/81: άρθρα 67,76	
05305	ΠΔ 395/94, Π.Δ. 89/99, Π.Δ. 1073/81: άρθρα 67,76	
05306-7	ΠΔ 395/94, Π.Δ. 89/99, Π.Δ. 1073/81: άρθρα 67,76	
05308	Π.Δ. 1073/81, άρθρα: 87,91	Κατά τη μετακίνηση αντικειμένων μεγάλου μήκους πρέπει να λαμβάνεται μέριμνα για την αποφυγή κατολίσθησης ή κατάπτωσης.
05311	Π.Δ. 1073/81	

(1) ΠΗΓΕΣ ΚΙΝΔΥΝΩΝ	(2) ΠΡΟΒΛΕΠΟΜΕΝΑ ΑΠΟ ΤΗ ΝΟΜΟΘΕΣΙΑ (*)	(3) ΠΑΡΑΤΗΡΗΣΕΙΣ - ΣΥΜΠΛΗΡΩΜΑΤΙΚΑ Ή ΕΙΔΙΚΑ ΜΕΤΡΑ ΓΙΑ ΕΡΓΑΣΙΕΣ ΠΟΥ ΕΝΕΧΟΥΝ ΕΙΔΙΚΟΥΣ ΚΙΝΔΥΝΟΥΣ (**)
05401	Π.Δ. 1073/81	
06101	Π.Δ. 305/96, Π.Δ. 42/03	Θα πρέπει να παρασχεθεί η κατάλληλη εκπαίδευση στους εργαζομένους για την προστασία τους.
06102	Π.Δ. 305/96, Π.Δ. 42/03	
06104	Π.Δ. 42/03	
06105	Π.Δ. 42/03	θα πρέπει να εφαρμόζονται τα αναφερόμενα στο Τμήμα Ε, παρ. 2.6 και στο Τμήμα ΣΤ, παρ. 7 του παρόντος ΣΑΥ.
06106	Π.Δ. 42/03	θα πρέπει να εφαρμόζονται τα αναφερόμενα στο Τμήμα Ε, παρ. 2.6 και στο Τμήμα ΣΤ, παρ. 7 του παρόντος ΣΑΥ.
06304	Π.Δ. 305/96	Η θερμοκρασία πρέπει να ανταποκρίνεται στις ανάγκες του ανθρώπινου οργανισμού λαμβάνοντας υπόψη τις εφαρμοζόμενες μεθόδους εργασίας.
06401	ΠΔ 77/93, ΠΔ 186/'95	Σε περίπτωση αυτανάφλεξης των απορριμμάτων θα πρέπει να ενεργοποιηθεί εγκαίρως το σύστημα πυροπροστασίας του Χ.Υ.Τ.Α., ώστε να μην υπάρξει πιθανότητα αναζωπύρωσης της πυρκαγιάς από τους θάμνους του περιβάλλοντα χώρου.
07101	Π.Δ. 305/96, άρθρο 3 και ΠΔ 1073/81: άρθρο 78	Πρέπει να λαμβάνονται μέτρα ασφαλείας όπως: καταβίβαση ιστού, κατασκευή ειδικών ξύλινων πλαισίων – περιθωρίων ασφαλείας σε σημεία συνήθων διελεύσεων.
07105	Π.Δ. 305/96 Παράρτημα IV, Β II, παρ.2.1 και ΠΔ 1073/81: άρθρα 75, 76, 77, 78	Τα κάθε είδους μηχανήματα του έργου, πρέπει ν' απέχουν τουλάχιστον 2 μ. καθ' ύψος από το δίκτυο της Δ.Ε.Η. Η ίδια απόσταση πρέπει να τηρείται περιμετρικά των αγωγών για τα κινητά μέρη των μηχανημάτων (γερανός, αντλία σκυροδετήματος, κλπ.
07106	Π.Δ. 305/96	

(1) ΠΗΓΕΣ ΚΙΝΔΥΝΩΝ	(2) ΠΡΟΒΛΕΠΟΜΕΝΑ ΑΠΟ ΤΗ ΝΟΜΟΘΕΣΙΑ (*)	(3) ΠΑΡΑΤΗΡΗΣΕΙΣ - ΣΥΜΠΛΗΡΩΜΑΤΙΚΑ Ή ΕΙΔΙΚΑ ΜΕΤΡΑ ΓΙΑ ΕΡΓΑΣΙΕΣ ΠΟΥ ΕΝΕΧΟΥΝ ΕΙΔΙΚΟΥΣ ΚΙΝΔΥΝΟΥΣ (**)
07202	Π.Δ. 305/96	θα πρέπει να εφαρμόζονται τα αναφερόμενα στο Τμήμα Ε, παρ. 2.4 του παρόντος ΣΑΥ.
08108	ΠΔ 77/93	
08202	ΠΔ 1073/81: άρθρο 40 παρ. 1	
09101	ΠΔ 1073/81: άρθρα 96, 104	Πρέπει να διατίθενται κατάλληλα μέτρα ατομικής προστασίας..
09105	ΠΔ 1073/81: άρθρα 96, 104	Για την αντιμετώπιση του κινδύνου επαφής με καυτή ασφαλτο, πρέπει να χρησιμοποιείται η ασφαλτος που προδιαγράφεται στις ΟΣΜΕΟ και ο Ανάδοχος να παράσχει την κατάλληλη εκπαίδευση για την προστασία των εργαζομένων.
09106	Π.Δ. 305/96	
10102	ΠΔ 1073/81: άρθρο 51,. ΠΔ 305/96 Παράρτημα IV, Α	θα πρέπει να εφαρμόζονται τα αναφερόμενα στο Τμήμα Ε και στο Τμήμα ΣΤ, παρ. 7 του παρόντος ΣΑΥ.
10103	ΠΔ 1073/81: άρθρο 51,. ΠΔ 305/96 Παράρτημα IV, Α	θα πρέπει να εφαρμόζονται τα αναφερόμενα στο Τμήμα Ε και στο Τμήμα ΣΤ, παρ. 7 του παρόντος ΣΑΥ.
10104	ΠΔ 305/96	
10105	Π.Δ. 305/96 Παράρτημα IV, Α II, παρ.7	θα πρέπει να εφαρμόζονται τα αναφερόμενα στο Τμήμα Ε, παρ. 2.6 και στο Τμήμα ΣΤ, παρ. 7 του παρόντος ΣΑΥ.
10206	Π.Δ. 305/96, Π.Δ. 1073/81, άρθρο 17	
10207	Π.Δ. 305/96, Π.Δ. 1073/81, άρθρο 17	
10208	Π.Δ. 1073/81: άρθρα 96,104	Πρέπει να διατίθενται κατάλληλα μέτρα προστασίας
10301	Π.Δ. 305/96,	Πρέπει να εφαρμόζονται οι κανονισμοί υγιεινής και ασφάλειας του τμήματος Ε του παρόντος ΣΑΥ
10303	Π.Δ. 305/96	θα πρέπει να εφαρμόζονται τα αναφερόμενα στο Τμήμα Ε, παρ. 2.4 του παρόντος ΣΑΥ.

(*) Αναφέρονται οι διατάξεις της νομοθεσίας που περιέχουν τα απαιτούμενα κάθε φορά μέτρα (π.χ. άρθρο 38 παρ.3 του Π.Δ. 1073/81)

(**) Περιγράφονται μέτρα που κατά την κρίση του συντάκτη απαιτούνται για την προστασία των εργαζομένων, αλλά δεν προβλέπονται από τη νομοθεσία ή η πρόβλεψη δεν είναι επαρκής για τη συγκεκριμένη περίπτωση. Επίσης εδώ πρέπει να περιγραφούν και τα ειδικά μέτρα που πρέπει να ληφθούν για τις εργασίες που ενέχουν ειδικούς κινδύνους (βλ. άρθρο 3, παρ.5 του Π.Δ. 305/96)

4. ΤΜΗΜΑ Δ: ΠΡΟΣΘΕΤΑ ΣΤΟΙΧΕΙΑ

4.1 *Περίφραξη - Φύλαξη Εργοταξίου*

Ο χώρος εκτέλεσης των εργασιών πρέπει να είναι περιφραγμένος, ώστε να αποκλείεται η πρόσβαση σε μη έχοντες εργασία. Στη θέση εισόδου στο εργοτάξιο θα τοποθετηθεί πινακίδα ορατή από τους διερχόμενους την οδό που θα αναγράφει «ΠΡΟΣΟΧΗ ΚΙΝΔΥΝΟΣ! ΕΙΣΟΔΟΣ-ΕΞΟΔΟΣ ΕΡΓΟΤΑΞΙΟΥ».

Για την περίφραξη των μετώπων θα γίνει τοποθέτηση φραγμάτων ελαφρού τύπου (π.χ. προκατασκευασμένα από πλαστικό). Εναλλακτικά προτείνεται η τοποθέτηση πλαστικού πλέγματος έντονου χρώματος.

Τα συνεργεία θα ελέγχονται με ευθύνη των επικεφαλής τους, κατά την είσοδο και αποχώρηση από τα μέτωπα.

4.2 *Χώροι Υγιεινής και Υγειονομικός Εξοπλισμός*

Στη διάθεση των εργαζομένων πρέπει να τίθενται επαρκείς χώροι για να αλλάζουν ρουχισμό. Οι χώροι αυτοί πρέπει να είναι εξοπλισμένοι με ιματιοφυλάκια και καθίσματα.

Κοντά στα αποδυτήρια πρέπει να υπάρχουν νιπτήρες με τρεχούμενο νερό. Στους νιπτήρες συνιστάται να υπάρχουν σαπούνια. Εφόσον επιβάλλεται για λόγους υγιεινής πρέπει να εγκατασταθούν ντους με ζεστό και κρύο νερό (συνιστάται η εγκατάσταση ενός ντους ανά 10 εργαζόμενους).

Οι εργαζόμενοι πρέπει να έχουν στη διάθεση τους επαρκή αριθμό αποχωρητηρίων, τα οποία θα βρίσκονται κοντά στις θέσεις εργασίας, στους χώρους ανάπαυσης και στα αποδυτήρια (συνιστάται ένα WC ανά 40 εργαζόμενους, εφόσον ο αριθμός των εργαζομένων δεν υπερβαίνει τους 200, ενώ ένα WC ανά 50 εργαζόμενους, εφόσον ο αριθμός των εργαζομένων υπερβαίνει τους 200).

Στο εργοτάξιο πρέπει να προβλεφθούν χώροι εστίασης και ανάπαυσης του προσωπικού. Οι συγκεκριμένοι χώροι πρέπει να διαθέτουν επαρκή αριθμό καθισμάτων και χώρο διατήρησης φαγητού (υποχρεωτικά εφόσον ο αριθμός εργαζομένων υπερβαίνει τους 70).

Ο χώρος παροχής πρώτων βοηθειών - φαρμακείο πρέπει να είναι κοντά στο χώρο εργασίας. Επίσης πρέπει να είναι προσπελάσιμος με φορείο. Ο χώρος πρέπει να επισημανθεί με πινακίδες, σύμφωνα με τις προβλέψεις του ΠΔ 105/1995. Ο χώρος παροχής πρώτων βοηθειών συνιστάται να εποπτεύεται από το γιατρό εργασίας του Αναδόχου.

Σε διάφορες θέσεις του εργοταξίου πρέπει να τοποθετηθούν κάδοι απορριμμάτων. Συνιστάται η τοποθέτηση κάδων σε αποχωρητήρια, χώρους εστίασης, αποδυτήρια και κοντά στους χώρους εργασίας.

Για την αποκομιδή των αχρήστων υλικών προτείνεται η τοποθέτηση μεγάλων κάδων (containers) σύμφωνα με τις ανάγκες του έργου.

4.3 *Κυκλοφορία Πεζών Και Οχημάτων Εντός Του Εργοταξίου*

Η κυκλοφορία των οχημάτων εντός του εργοταξίου αφορά στη μεταφορά /τροφοδοσία και αποκομιδή/απομάκρυνση υλικών. Κάθε όχημα που θα εισέρχεται εντός του εργοταξίου οφείλει να συμμορφώνεται με τις διατάξεις που ισχύουν στο χώρο του εργοταξίου (επιπλέον αυτών του ΚΟΚ). Η διακίνηση υλικών (απόθεση, παραλαβή) θα γίνεται σύμφωνα με τις υποδείξεις των αρμοδίων του εργοταξίου.

Οι πεζοί δεν επιτρέπεται να πλησιάζουν και να κινούνται σε χώρους κυκλοφορίας οχημάτων και μηχανημάτων.

4.4 Οδηγίες Ασφαλούς Εργασίας

Με βάση την ανάλυση εργασιών σε φάσεις που προηγήθηκε παρατίθενται οι Οδηγίες Ασφαλούς Εργασίας για τα επιμέρους συνεργεία που αναμένεται να δραστηριοποιηθούν στο εργοτάξιο.

Κάθε Οδηγία Ασφαλούς Εργασίας περιέχει:

- Ανάλυση της εργασίας σε επιμέρους.
- Προσδιορισμό των κινδύνων που σχετίζονται με τις επιμέρους εργασίες και ενδεικτική αξιολόγηση της επικινδυνότητάς τους.
- Περιγραφή των προτεινόμενων μέτρων προστασίας για την αντιμετώπιση των κινδύνων.
- Αναφορά των απαραίτητων Μέσων Ατομικής Προστασίας που πρέπει να χρησιμοποιούνται από το προσωπικό που εκτίθεται στους προσδιορισθέντες κινδύνους.

Ο Συντονιστής Ασφάλειας κατά την εκτέλεση του έργου οφείλει να αναπροσαρμόσει τα περιεχόμενα των Οδηγιών Ασφαλούς Εργασίας, σύμφωνα με τα δεδομένα της κατασκευής. Με βάση τα περιεχόμενα κάθε Οδηγίας Ασφαλούς Εργασίας πρέπει να ενημερώσει τους επικεφαλής των αντίστοιχων συνεργείων, ώστε τελευταίοι να μεριμνήσουν για την εφαρμογή των προβλέψεων του ΣΑΥ από τα συνεργεία τους.

Ο Τεχνικός Ασφάλειας του συνεργείου που θα εκτελέσει τις συγκεκριμένες εργασίες οφείλει να συντάξει Εκτίμηση Επαγγελματικού Κινδύνου και να την υποβάλλει στον εργοδότη του. Ο επικεφαλής του συνεργείου πρέπει να λάβει υπόψη του τα περιεχόμενα της Εκτίμησης Επαγγελματικού Κινδύνου.

Ιδιαίτερα χρήσιμη κρίνεται η συνεργασία μεταξύ του Συντονιστή Ασφάλειας κατά την εκτέλεση του έργου, του Τεχνικού Ασφάλειας και του επικεφαλής κάθε συνεργείου ώστε να λαμβάνονται υπόψη όλες οι ιδιαιτερότητες των εργασιών (διαθέσιμο προσωπικό, μεθοδολογία, εξοπλισμός, περιβάλλον εργασίας).

Στο παρόν ΣΑΥ γίνεται αξιολόγηση της επικινδυνότητας των κινδύνων που σχετίζονται με τις επιμέρους εργασίες εκτέλεσης του έργου. Η αξιολόγηση γίνεται με τη χρήση κλίμακας τριών βαθμίδων ως εξής:

- 3=ΥΨΗΛΗ ΕΠΙΚΙΝΔΥΝΟΤΗΤΑ: Πρέπει να ληφθούν άμεσα μέτρα για την εξάλειψη ή τον έλεγχο του κινδύνου
- 2=ΜΕΤΡΙΑ ΕΠΙΚΙΝΔΥΝΟΤΗΤΑ: Είναι απαραίτητος ο προγραμματισμός και η λήψη μέτρων πρόληψης
- 1=ΧΑΜΗΛΗ ΕΠΙΚΙΝΔΥΝΟΤΗΤΑ: Γενικώς αποδεκτή επικινδυνότητα, εφόσον ληφθούν ορισμένα μέτρα ελέγχου

Ο συντονιστής ασφάλειας κατά την εκτέλεση του έργου μπορεί να αναθεωρήσει τις τιμές της επικινδυνότητας καθώς και τη μεθοδολογία αξιολόγησης τους, εφόσον κριθεί απαραίτητο. Ανάλογη διεργασία μπορεί να γίνει από τον τεχνικό ασφαλείας συνεργείου που θα εκτελέσει τις συγκεκριμένες εργασίες κατά την εκπόνηση της Εκτίμησης Επαγγελματικού Κινδύνου.

4.5 Γενικοί κανόνες ασφαλείας εργοταξίου

Οι κανόνες ασφαλείας που περιγράφονται παρακάτω είναι γενικοί και ισχύουν ανεξαρτήτως φάσεως. Σε περίπτωση αντίθεσης με τις Οδηγίες Ασφαλούς Εργασίας που αναπτύχθηκαν παραπάνω ισχύ έχουν οι οδηγίες.

- Κάθε άτομο στο εργοτάξιο πρέπει να τηρεί τους κανόνες ασφαλείας και υγείας στο έργο που το αφορούν.
- Δεν θα ανατίθεται μία δουλειά σε κανένα άτομο αν δεν είναι σωματικά και πνευματικά κατάλληλο γι' αυτήν.
- Όλα τα άτομα στο εργοτάξιο πρέπει να φορούν κατάλληλο προστατευτικό κράνος. Εξαιρούνται οι χώροι των γραφείων, υγιεινής και ανάπαυσης.
- Όλα τα άτομα στο εργοτάξιο πρέπει να φορούν κατάλληλα υποδήματα. Η ελάχιστη απαίτηση ασφαλείας για τα υποδήματα είναι να έχουν προστατευτική μεταλλική επένδυση για τα δάχτυλα και στη σόλα.
- Η ασφαλής προσέγγιση και έξοδος πρέπει να εξασφαλίζεται σε όλες τις θέσεις εργασίας και χώρους.
- Όλα τα άτομα πρέπει να συμμορφώνονται με τις οδηγίες της σήμανσης ασφαλείας του εργοταξίου.

- Φωτιές με σκοπό την θέρμανση δεν επιτρέπονται στο εργοτάξιο.
- Απαγορεύεται η χρήση αλκοόλ στους χώρους του εργοταξίου.
- Κανένα άτομο δεν θα ξεκινά την εργασία του εάν δεν είναι κατάλληλα ντυμένο. Οι εργαζόμενοι δεν επιτρέπεται να φορούν φαρδιά ξεκούμπωτα ρούχα, σορτς και να είναι γυμνοί από τη μέση και πάνω.
- Κανένα άτομο δεν επιτρέπεται να επαναπροσδιορίσει, απομακρύνει, τροποποιήσει, χαλάσει, καταστρέψει οποιοδήποτε σήμανση ή εξοπλισμό ασφάλειας.
- Όλοι οι εργαζόμενοι είναι υποχρεωμένοι να αναφέρουν οποιαδήποτε ανασφαλή κατάσταση εργασίας και να απευθυνθούν για βοήθεια αν δεν μπορούν να την ελέγξουν μόνοι τους.
- Το εργοτάξιο πρέπει να διατηρείται καθαρό.
- Μόνο εξουσιοδοτημένα άτομα να χειρίζονται τον εξοπλισμό του εργοταξίου.
- Όλοι οι επισκέπτες στο εργοτάξιο πρέπει να συνοδεύονται από άτομο που γνωρίζει τους χώρους του εργοταξίου και να συμμορφώνονται με τις οδηγίες του.
- Η τήρηση της υγιεινής των εργαζομένων ελέγχεται από τους επικεφαλής των τμημάτων (εργοδηγοί, εκπρόσωποι υπεργολάβων, γιατροί εργασίας). Συγκεκριμένα πρέπει οι εργαζόμενοι να μην τρώνε ή πίνουν στο χώρο εργασίας, παρά μόνο στους χώρους που προβλέπονται για την εστίασή τους. Επίσης, μέριμνα πρέπει να λαμβάνεται για την τήρηση της υγιεινής πριν το φαγητό και την αναχώρηση από το εργοτάξιο. Τα απορρίμματα από τα φαγητά πρέπει να εναποτίθενται στους κάδους απορριμμάτων. Οι κάδοι απορριμμάτων πρέπει να αδειάζονται και τα απορρίμματα να απομακρύνονται από το εργοτάξιο σε χρονικά διαστήματα, κατάλληλα επιλεγμένα, ώστε να διασφαλίζονται άριστες συνθήκες υγιεινής στο εργοτάξιο

4.6 Οργάνωση Ασφάλειας - Αρμοδιότητες

Για την υλοποίηση της πολιτικής ασφάλειας του Αναδόχου και τη λήψη των απαιτούμενων μέτρων ασφάλειας προτείνεται η κατανομή αρμοδιοτήτων σε όλη την ιεραρχία εκτέλεσης του έργου.

Ενδεικτικό Οργανόγραμμα Ασφάλειας Εργοταξίου

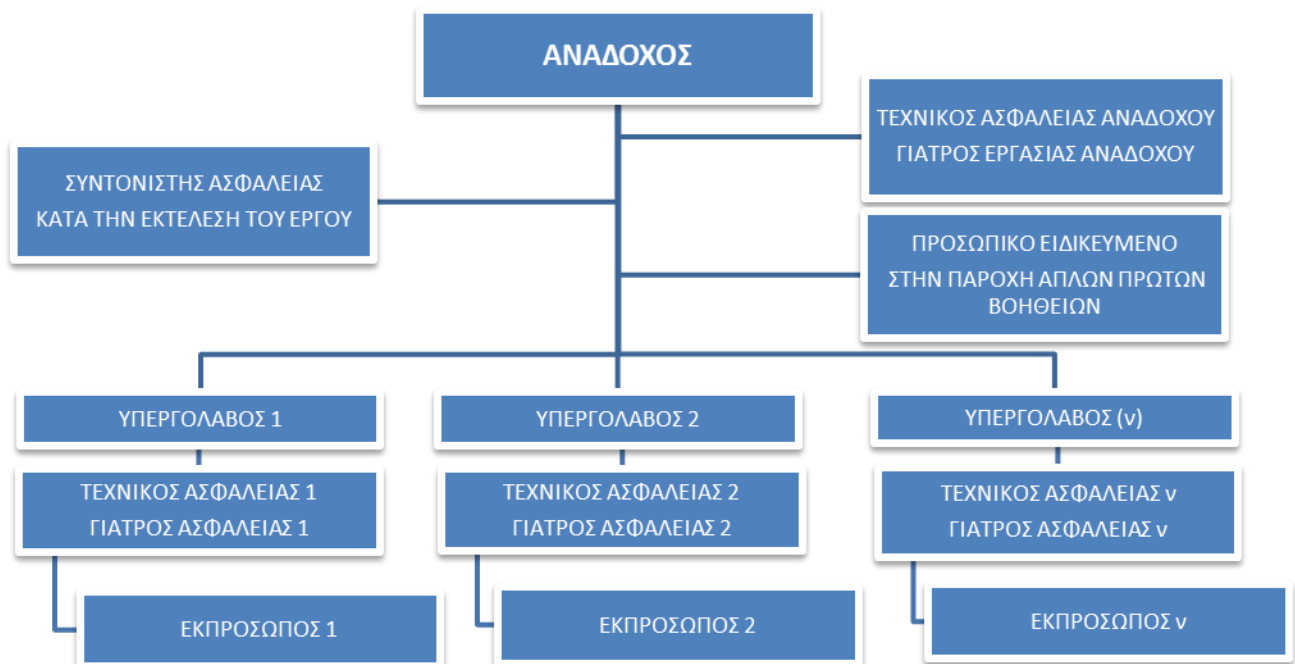

4.7 Αρμοδιότητες και Υποχρεώσεις για την Ασφάλεια στο Εργοτάξιο

Εργοταξιάρχης

- Αναγγελία του έργου στις αρμόδιες αρχές.
- Μέριμνα για την εκπόνηση ΣΑΥ –ΦΑΥ και τήρησή τους στο εργοτάξιο
- Μέριμνα για τήρηση Ημερολογίου Μέτρων Ασφαλείας
- Μέριμνα για τήρηση βιβλίου και καταλόγου ατυχημάτων.
- Τήρηση των οδηγιών που επιβλέπονται και των αρμόδιων αρχών.
- Τήρηση των υποδείξεων του Συντονιστή Ασφαλείας.
- Αναγγελία εργατικών ατυχημάτων.

Τεχνικός Ασφαλείας

- Εκπόνηση εκτίμησης και συμβουλών στον εργοδότη μέσω του Βιβλίου Υποδείξεων
- Εκπαίδευση προσωπικού
- Έλεγχος των θέσεων εργασίας
- Επίβλεψη της ορθής χρήσης των ΜΑΠ.
- Διερεύνηση αιτιών εργατικών ατυχημάτων.

Γιατρός εργασίας

- Υλοποίηση ιατρικών εξετάσεων.
- Οργάνωση πρώτων βοηθειών.
- Παροχή υποδείξεων και συμβουλών στον εργοδότη μέσω του Βιβλίου Υποδείξεων.
- Εκπαίδευση προσωπικού.
- Έλεγχος των χώρων εργασίας.

Συντονιστής Ασφαλείας

- Οργάνωση, συντονισμός και αμοιβαία ενημέρωση υπεργολάβων για την εφαρμογή των γενικών αρχών πρόληψης και την ορθή εφαρμογή των εργασιακών διαδικασιών.
- Συντονισμός υπεργολάβων για την αναπροσαρμογή του ΣΑΥ στα δεδομένα της κατασκευής.
- Αναπροσαρμογή του ΦΑΥ.

Μηχανικοί Έργου

- Εφαρμογή του ΣΑΥ για την εκτέλεση εργασιών στο τμήμα του έργου που έχουν αναλάβει.
- Έλεγχος τήρησης των μέτρων ασφαλείας και καταγραφή ελέγχων στο Ημερολόγιο Μέτρων Ασφαλείας.

Εργοδηγοί

- Εφαρμογή του ΣΑΥ για την εκτέλεση των εργασιών στο τμήμα του έργου που έχουν αναλάβει.
- Οργάνωση της εργασίας σύμφωνα με τα απαιτούμενα μέτρα ασφαλείας.
- Έλεγχος εφαρμογής των μέτρων ασφαλείας.
- Έλεγχος των ΜΑΠ από τους εργαζόμενους που επιβλέπουν.
- Τήρηση των υποδείξεων του Συντονιστή Ασφαλείας.

Υπεργολάβοι

- Εφαρμογή του ΣΑΥ για την εκτέλεση εργασιών στο τμήμα του έργου που έχουν αναλάβει.
- Εκπαίδευση προσωπικού τους για θέματα ασφαλείας.
- Χορήγηση ΜΑΠ στο προσωπικό τους.
- Χρήση υπηρεσιών τεχνικού ασφαλείας για γιατρού ασφαλείας εφόσον απαιτείται.
- Γραπτή εκτίμηση επαγγελματικού κινδύνου.
- Τήρηση βιβλίου υποδείξεων, βιβλίου και καταλόγου ατυχημάτων.

- Αναγγελία εργατικών ατυχημάτων.

Προσωπικό

- Εφαρμογή των κανόνων ασφαλείας και υγείας.
- Ασφαλής χρήση εξοπλισμού και υλικών.
- Χρήση ΜΑΠ.
- Αποφυγή κατάρνησης ή μετατροπής των διενέξεων και μηχανισμών ασφαλείας και των μέτρων προστασίας.
- Αναφορά επικίνδυνων καταστάσεων.
- Συμμετοχή σε εκπαιδεύσεις ασφαλείας.

Σύμφωνα με τις προβλέψεις της Ελληνικής Νομοθεσίας για την ασφάλεια κάθε εμπλεκόμενος στην εκτέλεση του έργου έχει συγκεκριμένες αρμοδιότητες, αναλόγως των γενικότερων καθηκόντων του. Συγκεκριμένα:

Ο **εργοταξίαρχος**, ως νόμιμος εκπρόσωπος του Αναδόχου, είναι υπεύθυνος για την τήρηση των μέτρων ασφαλείας που αφορούν ολόκληρο το έργο. Συγκεκριμένα έχει τις παρακάτω υποχρεώσεις:

- ✓ Να διαβιβάσει στην αρμόδια επιθεώρηση εργασίας πριν από την έναρξη των εργασιών την εκ των προτέρων γνωστοποίηση του έργου.
- ✓ Να μεριμνήσει για την εκπόνηση Σχεδίου Ασφάλειας και Υγείας και για την κατάρτιση Φακέλου Ασφάλειας και Υγείας, τα οποία πρέπει να τηρούνται στο εργοτάξιο.
- ✓ Να τηρεί Ημερολόγιο Μέτρων Ασφαλείας.
- ✓ Να τηρεί, σύμφωνα με τους κανόνες της επιστήμης και της τέχνης, τις οδηγίες του επιβλέποντος μηχανικού.
- ✓ Να λαμβάνει υπόψη τις υποδείξεις των συντονιστών για θέματα ασφαλείας και υγείας και να μεριμνά για την τήρηση του ΣΑΥ.

Ο **εργοταξίαρχος**, ως νόμιμος εκπρόσωπος του Αναδόχου, έχει τις παρακάτω υποχρεώσεις όσον αφορά στο προσωπικό της εταιρείας του:

- ✓ Να εξασφαλίζει την ασφάλεια και την υγεία των εργαζομένων ως προς όλες τις πτυχές της εργασίας, και να λαμβάνει μέτρα που να εξασφαλίζουν την υγεία και ασφάλεια των τρίτων.
- ✓ Να έχει στη διάθεσή του γραπτή εκτίμηση των υφισταμένων κατά την εργασία κινδύνων για την ασφάλεια και την υγεία. Η εκτίμηση αυτή πραγματοποιείται από τους τεχνικό ασφαλείας, ιατρό εργασίας.
- ✓ Να χρησιμοποιεί τις υπηρεσίες τεχνικού ασφαλείας (και ιατρού εργασίας για επιχειρήσεις που απασχολούν περισσότερους από 50 εργαζομένους). Οι υποχρεώσεις του τεχνικού ασφαλείας ή/και του ιατρού εργασίας δεν θίγουν την αρχή της ευθύνης του εργοδότη.
- ✓ Να εξασφαλίζει σε κάθε εργαζόμενο κατάλληλη και επαρκή εκπαίδευση στον τομέα της ασφαλείας και της υγείας.
- ✓ Να μεριμνεί για τη χορήγηση στο προσωπικό του, όλων των αναγκαίων Μέσων Ατομικής Προστασίας για τη δουλειά που εκτελεί.
- ✓ Να εξασφαλίζει ότι οι εργαζόμενοι σε εξωτερικές επιχειρήσεις που εκτελούν εργασίες στην επιχείρησή του έχουν λάβει τις κατάλληλες οδηγίες για την ασφάλεια και την υγεία.
- ✓ Να αναγγέλλει όλα τα εργατικά ατυχήματα στις αρμόδιες επιθεωρήσεις εργασίας και στις αρμόδιες υπηρεσίες του ασφαλιστικού οργανισμού στον οποίο υπάγεται ο τραυματίας εντός 24 ωρών. Εφόσον πρόκειται περί σοβαρού τραυματισμού ή θανάτου, πρέπει να τηρούνται αμετάβλητα όλα τα στοιχεία που δύνανται να χρησιμεύσουν για εξακρίβωση των αιτίων του ατυχήματος. Να τηρεί ειδικό βιβλίο ατυχημάτων και κατάλογο των εργατικών ατυχημάτων που είχαν ως συνέπεια για τον εργαζόμενο ανικανότητα εργασίας μεγαλύτερη των τριών εργάσιμων ημερών.

Ο **εργοταξίαρχος**, ως εργαζόμενος, έχει τις υποχρεώσεις που προβλέπονται από τη νομοθεσία για τον εργαζόμενο.

Κάθε **αρμόδιος μηχανικός** του Αναδόχου, έχει τις παρακάτω υποχρεώσεις:

- ✓ Να δίνει οδηγίες κατασκευής, σύμφωνες με τους κανόνες της επιστήμης και της τέχνης, για την εκτέλεση εργασιών στο τμήμα του έργου που έχει αναλάβει.
- ✓ Να επιβλέπει την τήρηση των οδηγιών του πριν από την έναρξη των εργασιών και περιοδικά κατά την εκτέλεσή τους (κατ' ελάχιστον κάθε εβδομάδα και ύστερα από θεομηνία).
- ✓ Να εφαρμόζει το Σχέδιο Ασφάλειας και Υγείας του έργου, για την εκτέλεση εργασιών στο τμήμα του έργου που έχει αναλάβει.
- ✓ Να τηρεί το Ημερολόγιο Μέτρων Ασφαλείας του έργου (υποχρεωτικές αναγραφές που του αντιστοιχούν).

Κάθε **αρμόδιος μηχανικός** του Αναδόχου, ως εργαζόμενος, έχει τις υποχρεώσεις που προβλέπονται από τη νομοθεσία για τον εργαζόμενο.

Κάθε υπεργολάβος έχει τις παρακάτω υποχρεώσεις:

- ✓ Να λαμβάνει και να τηρεί όλα τα μέτρα ασφαλείας που αφορούν στο τμήμα του έργου που έχει αναλάβει.
- ✓ Να τηρεί, σύμφωνα με τους κανόνες της επιστήμης και της τέχνης, τις οδηγίες του επιβλέποντος.
- ✓ Να εφαρμόζει το Σχέδιο Ασφάλειας και Υγείας του έργου, για την εκτέλεση εργασιών στο τμήμα του έργου που έχει αναλάβει.
- ✓ Να λαμβάνει υπόψη τις υποδείξεις των συντονιστών για θέματα ασφαλείας και υγείας.

Ο **υπεργολάβος** έχει τις παρακάτω υποχρεώσεις, ως εργοδότης, όσον αφορά στο προσωπικό της εταιρίας του:

- ✓ Να εξασφαλίζει την ασφάλεια και την υγεία των εργαζομένων ως προς όλες τις πτυχές της εργασίας, και να λαμβάνει μέτρα που να εξασφαλίζουν την υγεία και ασφάλεια των τρίτων.
- ✓ Να έχει στη διάθεσή του γραπτή εκτίμηση των υφισταμένων κατά την εργασία κινδύνων για την ασφάλεια και την υγεία. Η εκτίμηση αυτή πραγματοποιείται από τους τεχνικό ασφαλείας, ιατρό εργασίας.
- ✓ Να χρησιμοποιεί τις υπηρεσίες τεχνικού ασφαλείας (και ιατρού εργασίας για επιχειρήσεις που απασχολούν περισσότερους από 50 εργαζομένους). Οι υποχρεώσεις του τεχνικού ασφαλείας ή/και του ιατρού εργασίας δεν θίγουν την αρχή της ευθύνης του εργοδότη.
- ✓ Να εξασφαλίζει σε κάθε εργαζόμενο κατάλληλη και επαρκή εκπαίδευση στον τομέα της ασφαλείας και της υγείας.
- ✓ Να χορηγεί στο προσωπικό του, όλα τα αναγκαία Μέσα Ατομικής Προστασίας για τη δουλειά που εκτελεί.
- ✓ Να εξασφαλίζει ότι οι εργαζόμενοι σε εξωτερικές επιχειρήσεις που εκτελούν εργασίες στην επιχείρησή του έχουν λάβει τις κατάλληλες οδηγίες για την ασφάλεια και την υγεία.
- ✓ Να αναγγέλλει στις αρμόδιες επιθεωρήσεις εργασίας και στις αρμόδιες υπηρεσίες του ασφαλιστικού οργανισμού στον οποίο υπάγεται ο εργαζόμενος εντός 24 ωρών όλα τα εργατικά ατυχήματα και εφόσον πρόκειται περί σοβαρού τραυματισμού ή θανάτου, να τηρεί αμετάβλητα όλα τα στοιχεία που δύνανται να χρησιμεύσουν για εξακρίβωση των αιτίων του ατυχήματος. Να τηρεί ειδικό βιβλίο ατυχημάτων και κατάλογο των εργατικών ατυχημάτων που είχαν ως συνέπεια για τον εργαζόμενο ανικανότητα εργασίας μεγαλύτερη των τριών εργάσιμων ημερών.

Ο **υπεργολάβος**, ως εργαζόμενος, έχει τις υποχρεώσεις που προβλέπονται από τη νομοθεσία για τον εργαζόμενο.

Κάθε **εργοδηγός**, ως εκπρόσωπος του εργοδότη, έχει τις παρακάτω υποχρεώσεις:

- ✓ Να καθοδηγεί τους εργαζόμενους του συνεργείου του, για την τήρηση των απαιτούμενων μέτρων ασφαλείας σε κάθε φάση εργασίας.
- ✓ Να επιθεωρεί το προσωπικό του συνεργείου του τουλάχιστον μια φορά την ημέρα, προκειμένου να διαπιστώσει την τήρηση των μέτρων ασφαλείας από αυτούς.
- ✓ Να εφαρμόζει το Σχέδιο Ασφάλειας και Υγείας του έργου, για την εκτέλεση εργασιών στο τμήμα του έργου που έχει αναλάβει.
- ✓ Να λαμβάνει υπόψη τις υποδείξεις των συντονιστών για θέματα ασφαλείας και υγείας.

Κάθε **εργοδηγός**, ως εργαζόμενος, έχει τις υποχρεώσεις που προβλέπονται από τη νομοθεσία για τον εργαζόμενο.

Κάθε **εργαζόμενος** έχει τις παρακάτω υποχρεώσεις:

- ✓ Να εφαρμόζει τους κανόνες υγιεινής και ασφαλείας και να φροντίζει ανάλογα με τις δυνατότητές του, για την ασφάλεια και την υγεία του καθώς και των άλλων ατόμων που επηρεάζονται από τις πράξεις ή παραλείψεις του κατά την εργασία, σύμφωνα με την εκπαίδευσή του και τις κατάλληλες οδηγίες του εργοδότη του.

Για την πραγματοποίηση αυτών των στόχων, οφείλει ειδικότερα, σύμφωνα με την εκπαίδευσή του και τις κατάλληλες οδηγίες του εργοδότη του:

- i. Να χρησιμοποιεί σωστά τις μηχανές, τις συσκευές, τα εργαλεία, τις επικίνδυνες ουσίες, τα μεταφορικά και άλλα μέσα.
- ii. Να χρησιμοποιεί σωστά τον ατομικό προστατευτικό εξοπλισμό που τίθεται στη διάθεσή του και μετά τη χρήση να τον τακτοποιεί στη θέση του.
- iii. Να μη θέτει εκτός λειτουργίας, αλλάζει ή μετατοπίζει αυθαίρετα τους μηχανισμούς ασφαλείας των μηχανών, εργαλείων, συσκευών, εγκαταστάσεων και κτιρίων και να χρησιμοποιεί σωστά αυτούς τους μηχανισμούς ασφαλείας.
- iv. Να αναφέρει αμέσως στον εργοδότη (ή/και σε όσους ασκούν αρμοδιότητες τεχνικού ασφαλείας και ιατρού εργασίας), όλες τις καταστάσεις που μπορεί να θεωρηθεί εύλογα ότι παρουσιάζουν άμεσο και σοβαρό κίνδυνο για την ασφάλεια και την υγεία, καθώς και κάθε έλλειψη που διαπιστώνεται στα συστήματα προστασίας.
- v. Να συντρέχει τον εργοδότη (και όσους ασκούν αρμοδιότητες τεχνικού ασφαλείας και ιατρού εργασίας), όσον καιρό χρειαστεί, ώστε να καταστεί δυνατή η εκπλήρωση όλων των καθηκόντων ή απαιτήσεων για την προστασία της ασφαλείας και της υγείας των εργαζομένων κατά την εργασία.
- vi. Να συντρέχει τον εργοδότη (και όσους ασκούν αρμοδιότητες τεχνικού ασφαλείας και ιατρού εργασίας), όσον καιρό χρειαστεί, ώστε ο εργοδότης να μπορεί να εγγυηθεί ότι το περιβάλλον και οι συνθήκες εργασίας είναι ασφαλείς και χωρίς κινδύνους για την ασφάλεια και την υγεία εντός του πεδίου δραστηριότητάς του.
- vii. Να παρακολουθεί τα σχετικά σεμινάρια ή άλλα επιμορφωτικά προγράμματα σε θέματα υγιεινής και ασφαλείας της εργασίας. Προκειμένου να μπορέσει να εκπληρώσει την παραπάνω υποχρέωση, έχει δικαίωμα να λάβει επαρκή απαλλαγή από την εργασία χωρίς απώλεια αποδοχών, καθώς και να του παρασχεθούν τα αναγκαία μέσα.
- viii. Να φορά κράνος προστασίας της κεφαλής και υποδήματα ασφαλείας, τα οποία χορηγούνται από τον εργοδότη του.

Ο **Τεχνικός Ασφάλειας** κάθε επιχείρησης έχει τις παρακάτω υποχρεώσεις:

- ✓ Να παρέχει στον εργοδότη υποδείξεις και συμβουλές, γραπτά ή προφορικά, σε θέματα σχετικά με την υγιεινή και ασφάλεια της εργασίας και την πρόληψη των εργατικών ατυχημάτων. Τις γραπτές υποδείξεις ο τεχνικός ασφαλείας καταχωρεί σε ειδικό βιβλίο της επιχείρησης (BYTA).

- ✓ Να συμβουλεύει σε θέματα σχεδιασμού, προγραμματισμού, κατασκευής και συντήρησης των εγκαταστάσεων, εισαγωγής νέων παραγωγικών διαδικασιών, προμήθειας μέσων και εξοπλισμού, επιλογής και ελέγχου της αποτελεσματικότητας των ατομικών μέσων προστασίας, καθώς και διαμόρφωσης και διευθέτησης των θέσεων και του περιβάλλοντος εργασίας και γενικά οργάνωσης της παραγωγικής διαδικασίας
- ✓ Να ελέγχει την ασφάλεια των εγκαταστάσεων και των τεχνικών μέσων, πριν από τη λειτουργία τους, καθώς και των παραγωγικών διαδικασιών και μεθόδων εργασίας πριν από την εφαρμογή τους και επιβλέπει την εφαρμογή των μέτρων υγιεινής και ασφάλειας της εργασίας και πρόληψης των ατυχημάτων, ενημερώνοντας σχετικά τους αρμόδιους προϊστάμενους των τμημάτων ή τη διεύθυνση της επιχείρησης.
- ✓ Να επιθεωρεί τακτικά τις θέσεις εργασίας από πλευράς υγιεινής και ασφάλειας της εργασίας, να αναφέρει στον εργοδότη οποιαδήποτε παράλειψη των μέτρων υγιεινής και ασφάλειας, να προτείνει μέτρα αντιμετώπισής της και να επιβλέπει την εφαρμογή τους.
- ✓ Να επιβλέπει την ορθή χρήση των ατομικών μέσων προστασίας,
- ✓ Να ερευνά τα αίτια των εργατικών ατυχημάτων, να αναλύει και αξιολογεί τα αποτελέσματα των ερευνών του και να προτείνει μέτρα για την αποτροπή παρόμοιων ατυχημάτων
- ✓ Να εποπτεύει την εκτέλεση ασκήσεων πυρασφάλειας και συναγερμού για τη διαπίστωση ετοιμότητας προς αντιμετώπιση ατυχημάτων.
- ✓ Να μεριμνά ώστε οι εργαζόμενοι στην επιχείρηση να τηρούν τους κανόνες υγιεινής και ασφάλειας της εργασίας και να τους ενημερώνει και καθοδηγεί για την αποτροπή του επαγγελματικού κινδύνου που συνεπάγεται η εργασία τους
- ✓ Να συμμετέχει στην κατάρτιση και εφαρμογή των προγραμμάτων εκπαίδευσης των εργαζομένων σε θέματα υγιεινής και ασφάλειας της εργασίας.
- ✓ Να τηρεί το επιχειρησιακό απόρρητο.
- ✓ Να συνεργάζεται κατά την εκτέλεση του έργου του με τον ιατρό εργασίας πραγματοποιώντας με αυτόν κοινούς ελέγχους των χώρων εργασίας.
- ✓ Οφείλει να διαθέσει στον εργοδότη μια γραπτή εκτίμηση των υφισταμένων κατά την εργασία κινδύνων για την ασφάλεια και την υγεία συμπεριλαμβανομένων εκείνων που αφορούν ομάδες εργαζομένων που εκτίθενται σε ιδιαίτερους κινδύνους. Η εκτίμηση αυτή πραγματοποιείται σε συνεργασία με τον ιατρό εργασίας, ΕΣΥΠΠ ή ΕΞΥΠΠ, σύμφωνα με τις κείμενες διατάξεις.

Ο Τεχνικός Ασφάλειας, ως εργαζόμενος, έχει τις υποχρεώσεις που προβλέπονται από τη νομοθεσία για τον εργαζόμενο

Η άσκηση του έργου του Τεχνικού Ασφάλειας δεν αποκλείει την ανάθεση σ' αυτόν από τον εργοδότη και άλλων καθηκόντων, πέρα από το ελάχιστο όριο ωρών απασχόλησής του ως τεχνικού ασφάλειας.

Ο Τεχνικός Ασφάλειας υπάγεται απευθείας στη διοίκηση της επιχείρησης. Έχει, κατά την άσκηση του έργου του, ηθική ανεξαρτησία απέναντι στον εργοδότη και στους εργαζομένους. Τυχόν διαφωνία του με τον εργοδότη, για θέματα της αρμοδιότητάς του, δεν μπορεί να αποτελέσει λόγο καταγγελίας της σύμβασής του.

Ο Ιατρός Εργασίας κάθε επιχείρησης έχει τις παρακάτω υποχρεώσεις:

- ✓ Να παρέχει υποδείξεις και συμβουλές στον εργοδότη, στους εργαζομένους και στους εκπροσώπους τους, γραπτά ή προφορικά, σχετικά με τα μέτρα που πρέπει να λαμβάνονται για τη σωματική και ψυχική υγεία των εργαζομένων. Τις γραπτές υποδείξεις τις καταχωρεί στο ειδικό βιβλίο υποδείξεων. Ο εργοδότης λαμβάνει γνώση ενυπογράφως των υποδείξεων που καταχωρούνται σ' αυτό το βιβλίο.
- ✓ Να προβαίνει σε ιατρικό έλεγχο των εργαζομένων σχετικό με τη θέση εργασίας τους, μετά την πρόσληψή τους ή την αλλαγή θέσης εργασίας, καθώς και σε περιοδικό ιατρικό έλεγχο κατά την κρίση του επιθεωρητή εργασίας ύστερα από αίτημα της επιτροπής υγιεινής και ασφάλειας των

εργαζομένων, όταν τούτο δεν ορίζεται από το νόμο. Να μεριμνά για τη διενέργεια ιατρικών εξετάσεων και μετρήσεων παραγόντων του εργασιακού περιβάλλοντος σε εφαρμογή των διατάξεων που ισχύουν κάθε φορά. Να εκτιμά την καταλληλότητα των εργαζομένων για τη συγκεκριμένη εργασία, να αξιολογεί και καταχωρεί τα αποτελέσματα των εξετάσεων, εκδίδει βεβαίωση των παραπάνω εκτιμήσεων και την κοινοποιεί στον εργοδότη.

Το περιεχόμενο της βεβαίωσης πρέπει να εξασφαλίζει το ιατρικό απόρρητο υπέρ του εργαζομένου και μπορεί να ελεγχθεί από τους υγειονομικούς επιθεωρητές του Υπουργείου Εργασίας, για την κατοχύρωση του εργαζομένου και του εργοδότη.

- ✓ Να επιβλέπει την εφαρμογή των μέτρων προστασίας της υγείας των εργαζομένων και πρόληψης των ατυχημάτων. Για το σκοπό αυτό:
- ✓ Να τηρεί το ιατρικό και επιχειρησιακό απόρρητο.
- ✓ Να αναγγέλλει μέσω της επιχείρησης στην επιθεώρηση εργασίας ασθένειες των εργαζομένων που οφείλονται στην εργασία.
- ✓ Να ενημερώνεται από τον εργοδότη και τους εργαζομένους για οποιοδήποτε παράγοντα στο χώρο εργασίας και έχει επίπτωση στην υγεία.
- ✓ Να συνεργάζεται κατά την εκτέλεση του έργου του με τον τεχνικό ασφάλειας, πραγματοποιώντας με αυτόν κοινούς ελέγχους των χώρων εργασίας.

Ο **Ιατρός Εργασίας**, ως εργαζόμενος, έχει τις υποχρεώσεις που προβλέπονται από τη νομοθεσία για τον εργαζόμενο:

Ο **Ιατρός Εργασίας** υπάγεται απευθείας στη διοίκηση της επιχείρησης. Έχει, κατά την άσκηση του έργου του, ηθική ανεξαρτησία απέναντι στον εργοδότη και στους εργαζομένους. Τυχόν διαφωνία του με τον εργοδότη, για θέματα της αρμοδιότητάς του, δεν μπορεί να αποτελέσει λόγο καταγγελίας της σύμβασής του.

Ο **Συντονιστής ασφάλειας** κατά την εκτέλεση του έργου έχει τις παρακάτω υποχρεώσεις:

- ✓ Να συντονίζει την εφαρμογή των γενικών αρχών πρόληψης και ασφάλειας στις τεχνικές ή/και οργανωτικές επιλογές, προκειμένου να προγραμματίζονται οι διάφορες εργασίες ή φάσεις εργασίας που διεξάγονται ταυτόχρονα ή διαδοχικά και στην πρόβλεψη της διάρκειας εκτέλεσης των διαφόρων αυτών εργασιών ή φάσεων εργασίας.
- ✓ Συντονίζει την εφαρμογή των σχετικών διατάξεων μεριμνώντας ώστε ο Ανάδοχος και οι υπεργολάβοι και, εάν αυτό είναι αναγκαίο για την προστασία των εργαζομένων, οι αυτοαπασχολούμενοι να εφαρμόζουν με συνέπεια τις υποχρεώσεις που τους αντιστοιχούν και να εφαρμόζουν το Σχέδιο Ασφάλειας και Υγείας του έργου.
- ✓ Να αναπροσαρμόζει ή να μεριμνά ώστε να αναπροσαρμοστεί το Σχέδιο και ο Φάκελος Ασφάλειας και Υγείας.
- ✓ Να οργανώνει μαζί με τους Τεχνικούς Ασφάλειας και τους Ιατρούς Εργασίας τη συνεργασία, μεταξύ του Αναδόχου και των υπεργολάβων, συμπεριλαμβανομένων και εκείνων που διαδέχονται ο ένας τον άλλον στο εργοτάξιο, και το συντονισμό των δραστηριοτήτων για την προστασία των εργαζομένων και την πρόληψη των ατυχημάτων και των επαγγελματικών ασθενειών, καθώς και την αμοιβαία ενημέρωσή τους, όταν πολλές επιχειρήσεις μοιράζονται τον ίδιο χώρο εργασίας, μεριμνώντας για τη συμμετοχή εφόσον υπάρχει ανάγκη των αυτοαπασχολούμενων.
- ✓ Να συντονίζει την εποπτεία για την ορθή εφαρμογή των εργασιακών διαδικασιών.
- ✓ Να λαμβάνει τα αναγκαία μέτρα ώστε να επιτρέπεται η είσοδος στο εργοτάξιο μόνο στα πρόσωπα που έχουν τη σχετική άδεια.
- ✓ Να συνεργάζεται με τους Τεχνικούς Ασφάλειας και τους Ιατρούς Εργασίας καθ' όλη τη διάρκεια απασχόλησής στο εργοτάξιο και να ζητά τη γνώμη τους κάθε φορά που κρίνει απαραίτητο.

Ο **Συντονιστής ασφάλειας** κατά την εκτέλεση του έργου, ως εργαζόμενος, έχει τις υποχρεώσεις που προβλέπονται από τη νομοθεσία για τον εργαζόμενο.

Στο **Συντονιστή Ασφάλειας και Υγείας** είναι δυνατόν να ανατεθεί το έργο και οι αρμοδιότητες του Τεχνικού Ασφάλειας. Στην περίπτωση αυτή ο χρόνος απασχόλησης δεν συμψηφίζεται, αλλά υπολογίζεται και εκτελείται ανεξάρτητα.

ΣΥΝΤΟΝΙΣΜΟΣ ΑΝΑΔΟΧΟΥ - ΥΠΕΡΓΟΛΑΒΩΝ	Επιλογή Υπεργολάβων	Ανάλυση Νομοθετικών Υποχρεώσεων
		Καθορισμός Συμβατικών Υποχρεώσεων σύμφωνα με τις νομοθετικές
	Πριν την εγκατάσταση	Ενημέρωση για στελέχωση στο έργο
		Παραλαβή οδηγιών ασφαλούς εργασίας
	Εγκατάσταση στο έργο	Ενημέρωση εκπροσώπου
		Ενημέρωση προσωπικού
	Δραστηριοποίηση Υπεργολάβων	Εφαρμογή μέτρων ασφαλείας

4.8 Συντονισμός Αναδόχου – Υπεργολάβων

Σύμφωνα με τις προβλέψεις του ΠΔ 17/1996 και ΠΔ 305/1996, με ευθύνη του Αναδόχου, πρέπει να συντονίζονται οι δραστηριότητες εκτέλεσης του έργου. Επίσης πρέπει να γίνεται αμοιβαία ενημέρωση μεταξύ των υπεργολάβων, μέσω του Αναδόχου, για τους κινδύνους που συνεπάγονται οι εργασίες καθώς και τα μέτρα πρόληψής τους. Για την υλοποίηση του συντονισμού μεταξύ του Αναδόχου και των υπεργολάβων ακολουθείται η παρακάτω διαδικασία:

- Σε κάθε υπεργολάβο, πριν την υπογραφή Ιδιωτικού Συμφωνητικού, αναλύονται οι Νομοθετικές υποχρεώσεις του, όπως καταγράφονται στο ΣΑΥ του έργου. Η τήρηση των Νομοθετικών υποχρεώσεων αποτελεί και συμβατική υποχρέωση του υπεργολάβου.
- Πριν την εγκατάσταση του υπεργολάβου στο έργο αυτός ενημερώνει τον Ανάδοχο για τα στοιχεία του εκπροσώπου του στο έργο, του τεχνικού ασφαλείας του (και του γιατρού εργασίας, εφόσον απασχολεί).
- Οι παραπάνω αρμόδιοι του υπεργολάβου παραλαμβάνουν τις Εκτιμήσεις Επαγγελματικού Κινδύνου του ΣΑΥ που σχετίζεται με τις δραστηριότητες που αναλαμβάνουν. Κάθε Εκτίμηση Επαγγελματικού Κινδύνου πρέπει να αναθεωρηθεί από το Τεχνικό Ασφάλειας της επιχείρησης.
- Με την εγκατάσταση του υπεργολάβου στο έργο γίνεται ενημέρωση του εκπροσώπου του από τον Ανάδοχο σχετικά με τη λειτουργία του εργοταξίου.
- Στη συνέχεια ο εκπρόσωπος του υπεργολάβου ενημερώνει το προσωπικό του για τους κινδύνους και τα μέτρα πρόληψής τους.
- Εφόσον κριθεί σκόπιμο, ο Ανάδοχος ενημερώνει τους ήδη εγκατεστημένους υπεργολάβους για τη δραστηριοποίηση του νέου υπεργολάβου.
- Καθ' όλη τη διάρκεια εργασιών του υπεργολάβου στο έργο πρέπει να εφαρμόζονται μέτρα πρόληψης των κινδύνων. Για την αμοιβαία ενημέρωση των υπεργολάβων και του Αναδόχου προβλέπεται η διενέργεια συσκέψεων σε τακτά χρονικά διαστήματα που θα καθοριστούν από τον Ανάδοχο. Επίσης προβλέπεται η διενέργεια έκτακτων συσκέψεων, όταν προκύπτουν σχετικά θέματα.

4.9 Ενημέρωση Προσωπικού

Σύμφωνα με τις προβλέψεις του ΠΔ 17/1996 και ΠΔ 305/1996 κάθε υπεργολάβος πρέπει να ενημερώνει το προσωπικό του για τους κινδύνους που συνεπάγονται οι εργασίες του συνεργείου, καθώς και των άλλων συνεργείων, στο εργοτάξιο. Επίσης πρέπει να ενημερώνει το προσωπικό για όλα τα σχετικά μέτρα προστασίας που λαμβάνονται, σύμφωνα με τη Νομοθεσία και το ΣΑΥ του έργου. Για την υλοποίηση της ενημέρωσης προσωπικού ακολουθείται η παρακάτω διαδικασία:

- Με την εγκατάσταση στο εργοτάξιο, εκπρόσωπος του υπεργολάβου, αφού ενημερωθεί σχετικά από τον Ανάδοχο, ενημερώνει το συνεργείο του.
- Μετά από κάθε σύσκεψη για θέματα ασφάλειας που διενεργείται στο έργο ακολουθεί ενημέρωση του προσωπικού, εφόσον προκύπτουν σχετικά θέματα.

Αντίστοιχες προβλέψεις ισχύουν και για τα συνεργεία του Αναδόχου.

4.10 Εκπαίδευση Προσωπικού

Σύμφωνα με τις προβλέψεις του ΠΔ 17/1996 κάθε εργοδότης (Ανάδοχος και υπεργολάβοι) πρέπει να εξασφαλίζει σε κάθε εργαζόμενο επαρκή εκπαίδευση σε θέματα ασφάλειας και υγείας με την ευκαιρία:

- Της πρόσληψης του
- Τυχόν μετάθεσης ή αλλαγής καθηκόντων
- Εισαγωγής ή αλλαγής εξοπλισμού εργασίας και γενικότερα νέας τεχνολογίας που αφορά στην εργασία του.

Η εκπαίδευση πρέπει να προσαρμόζεται εφόσον προκύπτουν νέοι κίνδυνοι και να επαναλαμβάνεται σε τακτά χρονικά διαστήματα.

Για την υλοποίηση της εκπαίδευσης προσωπικού ακολουθείται η παρακάτω διαδικασία:

- Ο εκπρόσωπος του υπεργολάβου, με τη συνδρομή του τεχνικού ασφαλείας, εκπαιδεύει το προσωπικό του με την εγκατάσταση του υπεργολάβου στο εργοτάξιο. Η συγκεκριμένη εκπαίδευση συνιστάται να συνδυαστεί με την ενημέρωση που προβλέπεται.
- Ο εκπρόσωπος του υπεργολάβου εκπαιδεύει κάθε νεοεισερχόμενο στο έργο εργαζόμενο του συνεργείου του.
- Η παραπάνω εκπαίδευση επαναλαμβάνεται σε τακτά χρονικά διαστήματα, ανάλογα με τη διάρκεια δραστηριοποίησης του υπεργολάβου, την εμφάνιση νέων κινδύνων και την αύξηση της επικινδυνότητας των ήδη υπαρχόντων.

Αντίστοιχες προβλέψεις ισχύουν και για τα συνεργεία του Αναδόχου.

ΕΜΗΜΕΡΩΣΗ – ΕΚΠΑΙΔΕΥΣΗ ΠΡΟΣΩΠΙΚΟΥ	Εγκατάσταση στο εργοτάξιο	Ενημέρωση εκπροσώπου συνεργείου
		Ενημέρωση - εκπαίδευση προσωπικού συνεργείου
	Πρόσληψη νέου εργαζομένου στο εργοτάξιο	Ενημέρωση - εκπαίδευση νεοεισερχόμενου
	Δραστηριοποίηση συνεργείου στο εργοτάξιο	Επανάληψη εκπαίδευση προσωπικού συνεργείου

Θέματα Εκπαίδευσης		Βασικές Αρχές Διαχείρισης Ασφάλειας	Διαχείρισης Ασφάλειας Έργου	Νομοθετικές Υποχρεώσεις	Οδηγίες Ασφαλούς Εργασίας	Πρώτες Βοήθειες	Πυρασφάλεια	Έκτακτη Ανάγκη
Προσωπικό								
Διευθυντής Έργου		•	•	•				
Εργοταξίαρχος		•	•	•	•			•
Μηχανικοί Έργου			•	•	•			•
Συντονιστής –ΤΑ		•	•	•	•			•
Υπεργολάβοι				•	•			•
Εργοδηγοί				•	•	•	•	•
Εργαζόμενοι				•	•	•	•	•

4.11 Τήρηση εντύπων επί τόπου του έργου

- Ο Ανάδοχος πρέπει να διαβιβάσει στην αρμόδια για το έργο Επιθεώρηση Εργασίας πριν από την έναρξη των εργασιών ειδική εκ των προτέρων γνωστοποίηση (Π.Δ. 305/96 άρθρο 3, παρ. 12).
- Επί τόπου του έργου τηρείται το Ημερολόγιο Μέτρων Ασφάλειας (Η.Μ.Α.), και το παρόν Σχέδιο Ασφάλειας και Υγείας (Σ.Α.Υ.).
- Το Ημερολόγιο Μέτρων Ασφάλειας (Η.Μ.Α.) πρέπει να το προμηθευτεί από την Επιθεώρηση Εργασίας που είναι αρμόδια στην περιοχή που γίνεται το έργο, θεωρημένο απ' αυτή. ο Ανάδοχος του έργου, ή όταν δεν υπάρχει αυτός, ο κύριος του έργου και μάλιστα πριν αρχίσουν οι εργασίες, και να φυλάσσεται στον τόπο του (Ν. 1396/83 άρθρο 8 παρ. 1 και Απόφαση 130646/84 Ι).
- Στο Ημερολόγιο Μέτρων Ασφάλειας (Η.Μ.Α.), εκτός φυσικά από τα στοιχεία του έργου (αριθμ. Οικ. Αδείας, κύριος του έργου, επιβλέποντες μηχανικοί, εργολάβοι κ.λ.π.) πρέπει να αναγράφονται οι διαπιστώσεις από τους ελέγχους που γίνονται καθώς και οι αντίστοιχες υποδείξεις για το τι μέτρα πρέπει να ληφθούν(Απόφαση 130346/84 ΙΙ & ΙΙΙ).
- Στο Ημερολόγιο Μέτρων Ασφάλειας (Η.Μ.Α.), δικαιούνται να γράφουν ο επιβλέπων του έργου και όσοι η νομοθεσία ορίζει να κάνουν ελέγχους ή δοκιμές. Επίσης μπορούν να γράφουν και οι Επιθεωρητές Εργασίας (Ν. 1396/83 άρθρο 8 παρ. 2).
- Στο Ημερολόγιο Μέτρων Ασφάλειας (Η.Μ.Α.), εκτός των άλλων διαπιστώσεων και υποδείξεων για την βελτίωση των συνθηκών εργασίας, πρέπει οπωσδήποτε να αναγράφονται οι έλεγχοι των ανυψωτικών μηχανημάτων, οι έλεγχοι των συρματόσχοινων, οι έλεγχοι των πρανών των εκσκαφών και ο έλεγχος των αντιστηρίξεών τους, οι έλεγχοι μετά από κάθε θεομηνία, ο αριθμός της θεωρημένης βεβαίωσης του επιβλέποντος μηχανικού για την καταλληλότητα των ικριωμάτων, η άδεια του επιβλέποντος μηχανικού για την εγκατάσταση ανυψωτικής μηχανής σε ικρίωμα.

4.12 Διαχείριση Ατυχημάτων

Σύμφωνα με τις προβλέψεις των ΠΔ 17/1996, ΠΔ 305/1996 και ΠΔ 1073/1981 κάθε εργοδότης (Ανάδοχος και υπεργολάβοι) οφείλει σε περίπτωση ατυχήματος να εξασφαλίζει την παροχή πρώτων βοηθειών στον παθόντα. Επίσης πρέπει να μεριμνήσει για την ασφαλή διακομιδή του παθόντα σε

νοσοκομειακή μονάδα (εφόσον υπάρχει σχετική ανάγκη). Επίσης πρέπει να ενημερώσει τις αρμόδιες Αρχές εντός 24 ωρών. Σε περίπτωση σοβαρού συμβάντος πρέπει να διατηρούνται αμετάβλητα όλα τα στοιχεία που μπορεί να χρησιμεύσουν στην εξακρίβωση των αιτιών του ατυχήματος. Τέλος τα στοιχεία που προκύπτουν από τη διερεύνηση του ατυχήματος πρέπει να καταχωρούνται στα αντίστοιχα αρχεία (Βιβλίο Ατυχημάτων, Βιβλίο Υποδείξεων τεχνικού ασφαλείας - γιατρού εργασίας, Κατάλογος Εργατικών Ατυχημάτων που είχαν ως συνέπεια για τον εργαζόμενο ανικανότητα εργασίας μεγαλύτερη των τριών ημερών). Για τη διαχείριση των ατυχημάτων ακολουθείται η παρακάτω διαδικασία:

- Με την εγκατάσταση του Αναδόχου στο εργοτάξιο διερευνάται η ύπαρξη (και στοιχεία όπως τηλέφωνα και διευθύνσεις) νοσοκομειακών μονάδων που βρίσκονται κοντά στο εργοτάξιο.
- Με την εγκατάσταση του Αναδόχου στο εργοτάξιο οργανώνεται φαρμακείο, οποίο περιέχει κατ'ελάχιστον τα είδη που αναφέρονται στο Παράρτημα 1 του ΣΑΥ, ανάλογα με τη θέση του έργου και το συνολικό αριθμό των εργαζομένων σε αυτό.
- Κατά την εγκατάσταση κάθε υπεργολάβου στο εργοτάξιο γίνεται ενημέρωση του για θέματα οργάνωσης πρώτων βοηθειών.

Σε περίπτωση ατυχήματος:

- Σε κάθε εργατικό ατύχημα προσφέρονται οι πρώτες βοήθειες από το φαρμακείο, που είναι τοποθετημένο σε προσιτό σημείο, το οποίο με μέριμνα του Αναδόχου, περιέχει πάντα επαρκείς ποσότητες φαρμακευτικών ειδών (Π.Δ. 1073/81 άρθρο 110 παρ.1). Επίσης πρέπει άμεσα να ενημερωθεί ο εκπρόσωπος του εργοδότη του παθόντα.
- Ο εκπρόσωπος του υπεργολάβου, εφόσον κρίνει απαραίτητο, πρέπει να ζητήσει βοήθεια από ειδικευμένο άτομο (εντός ή εκτός εργοταξίου). Ταυτόχρονα πρέπει να ενημερώσει τον Ανάδοχο για το συμβάν.
- Αν ο τραυματισμός είναι σοβαρής μορφής ο τραυματισμένος πρέπει να μεταφερθεί με μέριμνα του Αναδόχου ή του Τεχνικού Ασφαλείας στο πλησιέστερο ιατρείο του ΙΚΑ ή Κέντρο Υγείας ή Γενικό Νοσοκομείο, οι διευθύνσεις των οποίων είναι γραμμένες εμφανώς στην θέση που φυλάσσεται το φαρμακείο.
- Μετά την αντιμετώπιση του ατυχήματος ειδοποιείται ο τεχνικός ασφαλείας και ο προϊστάμενος του τμήματος όπου ανήκει ο ατυχήσας.

Μετά το ατύχημα:

- Ο τεχνικός ασφαλείας του υπεργολάβου (και ο γιατρός εργασίας, εφόσον απασχολείται), σε συνεργασία με τον εκπρόσωπο του στο εργοτάξιο, διερευνά τα αίτια του συμβάντος και προτείνει μέτρα για την αποφυγή επανάληψης στο μέλλον. Η παραπάνω διερεύνηση καταγράφεται στο Βιβλίο Ατυχημάτων ή/και στο Βιβλίο Υποδείξεων τεχνικού ασφαλείας - γιατρού εργασίας. Επίσης πρέπει να ενημερωθεί ο Κατάλογος Εργατικών Ατυχημάτων που είχαν ως συνέπεια για τον εργαζόμενο ανικανότητα εργασίας μεγαλύτερη των τριών ημερών.
- Εφόσον κριθεί απαραίτητο, προβλέπεται ενημέρωση των εργαζομένων του συνεργείου, σχετικά με τα μέτρα που πρέπει να ληφθούν για την αποφυγή επανάληψης παρόμοιου ατυχήματος στο μέλλον.

Αντίστοιχες προβλέψεις ισχύουν και για τα συνεργεία του Αναδόχου.

Σε περίπτωση σοβαρού συμβάντος πρέπει να διατηρούνται αμετάβλητα όλα τα στοιχεία που μπορεί να χρησιμεύσουν στην εξακρίβωση των αιτιών του ατυχήματος.

ΔΙΑΧΕΙΡΙΣΗ ΑΤΥΧΗΜΑΤΩΝ	Εγκατάσταση στο εργοτάξιο	Διερεύνηση ύπαρξης νοσοκομειακών μονάδων κοντά στο εργοτάξιο
		Οργάνωση φαρμακείου και παροχής πρώτων βοηθειών
		Ενημέρωση συνεργείων για πρώτες βοήθειες
	Σε περίπτωση ατυχήματος	Παροχή πρώτων βοηθειών (εφόσον υπάρχει γνώση) και ενημέρωση αρμοδίων

		Ενημέρωση ΕΚΑΒ και μεταφορά σε νοσοκομειακή μονάδα
		Ενημέρωση αρμοδίων αρχών εντός 24 ωρών
	Μετά το ατύχημα	Διερεύνηση των αιτιών του συμβάντος και καταγραφή των αποτελεσμάτων
		Ενημέρωση προσωπικού για την αποφυγή επανάληψης του συμβάντος

4.13 Δυσμενείς Καιρικές Συνθήκες

Στο εργοτάξιο ενδέχεται να παρουσιαστούν συνθήκες καύσωνα κατά τους καλοκαιρινούς μήνες και ψύχους κατά τους χειμερινούς. Για την αντιμετώπιση τέτοιων καιρικών φαινομένων προβλέπονται (εφόσον επηρεάζουν τις εργασίες):

- Καθορισμός διαλειμμάτων διάρκειας και συχνότητας αναλόγως των καιρικών συνθηκών που επικρατούν.
- Μετακύλιση του ωραρίου (αποφυγή εργασίας στις πρωινές ώρες το χειμώνα και στις μεσημεριανές το καλοκαίρι).
- Διακοπή των εργασιών όταν οι καιρικές συνθήκες είναι δυσμενείς (καύσωνας, ψύχος, θεαλλώδεις άνεμοι, έντονες βροχοπτώσεις).
- Παροχή στους εργαζόμενους πόσιμοι δροσερού νερού (10-15°C) σε συνθήκες καύσωνα και ζεστών ροφημάτων σε συνθήκες ψύχους.
- Προγραμματισμός των εργασιών που συνεπάγονται υψηλή θερμική καταπόνηση εκτός θερμοκρασιακών αιχμών, από τον υπεύθυνο του συνεργείου, και μετακύλιση ή ενίσχυση του ωραρίου ώστε να υλοποιούνται κανονικά τα διαλείμματα.

ΑΝΤΙΜΕΤΩΠΙΣΗ ΔΥΣΜΕΝΩΝ ΚΑΙΡΙΚΩΝ ΣΥΝΘΗΚΩΝ	Καθορισμός διαλειμμάτων αναλόγως των καιρικών συνθηκών
	Μετακύλιση του ωραρίου για αποφυγή εργασίας υπό δυσμενείς συνθήκες
	Προγραμματισμός των εργασιών που συνεπάγονται καταπόνηση
	Διακοπή εργασιών σε περίπτωση αντίξωων καιρικών συνθηκών

4.14 Σήμανση Ασφαλείας

Σύμφωνα με τις προβλέψεις του ΠΔ 105/1995 πρέπει να τοποθετείται σήμανση ασφάλειας όταν οι υπαρκτοί ή πιθανοί κίνδυνοι δεν μπορούν να αποφευχθούν ή να μειωθούν επαρκώς με τεχνικά μέσα συλλογικής προστασίας ή με μέτρα, μεθόδους ή διαδικασίες οργάνωσης της εργασίας.

Η σηματοδότηση ασφάλειας των χώρων εργασίας σε καμία περίπτωση δεν υποκαθιστά ή περιορίζει τη λήψη των αναγκαίων εκάστοτε μέτρων προστασίας των εργαζομένων.

Η συμμόρφωση με τη σήμανση ασφάλειας είναι υποχρεωτική και κανείς μη εξουσιοδοτημένος δεν επιτρέπεται να τη μετακινεί ή καταστρέφει.

Στο Παράρτημα 2 του ΣΑΥ παρατίθενται συνήθη σήματα ασφάλειας.

5. ΤΜΗΜΑ Ε΄: ΕΝΔΕΙΚΤΙΚΗ ΝΟΜΟΘΕΣΙΑ ΓΙΑ ΘΕΜΑΤΑ ΑΣΦΑΛΕΙΑΣ

- N1568/1985 «Υγιεινή και ασφάλεια των εργαζομένων», ΦΕΚ 117Α/85
- N2224/1994 «Ρύθμιση θεμάτων εργασίας, συνδικαλιστικών δικαιωμάτων, Υγιεινής - Ασφάλειας κλπ», ΦΕΚ 112Α/94
- N1396/1983 «Υποχρεώσεις λήψης και τήρησης των μέτρων ασφάλειας στις οικοδομές και λοιπά ιδιωτικά τεχνικά έργα», ΦΕΚ 126Α/83
- N1430/1984 «Κύρωση της αριθμ. 62 Διεθνούς Συμβάσεως Εργασίας, που αφορά τις διατάξεις ασφάλειας στην οικοδομική βιομηχανία και τη ρύθμιση θεμάτων που έχουν σχέση με αυτή», ΦΕΚ 49Α/84
- ΠΔ17/1996 «Μέτρα για τη βελτίωση της ασφάλειας και της υγείας των εργαζομένων σε συμμόρφωση με τις οδηγίες 89/391/ΕΟΚ και 91/383/ΕΟΚ», ΦΕΚ 11Α/96, όπως τροποποιήθηκε με το ΠΔ159/1999 (ΦΕΚ 157Α/99)
- ΠΔ305/1996 «Ελάχιστες προδιαγραφές ασφάλειας και υγείας που πρέπει να εφαρμόζονται στα προσωρινά ή κινητά εργοτάξια σε συμμόρφωση προς την οδηγία 92/57/ΕΟΚ», ΦΕΚ 212Α/96
- ΠΔ1073/1981 «Περί μέτρων ασφαλείας κατά την εκτέλεση εργασιών εις εργοτάξια οικοδομών και πάσης φύσεως έργων αρμοδιότητος Πολιτικού Μηχανικού», ΦΕΚ 260Α/81
- ΠΔ395/1994 «Ελάχιστες προδιαγραφές ασφάλειας και υγείας για τη χρησιμοποίηση εξοπλισμού εργασίας από τους εργαζόμενους κατά την εργασία τους σε συμμόρφωση με την οδηγία του Συμβουλίου 89/655/ΕΟΚ», ΦΕΚ 220Α/94, όπως τροποποιήθηκε με τα ΠΔ89/1999 (ΦΕΚ 94Α/99) και ΠΔ304/2000 (ΦΕΚ 241Α/00)
- ΠΔ396/1994 «Ελάχιστες προδιαγραφές ασφάλειας και υγείας για τη χρήση από τους εργαζόμενους εξοπλισμών ατομικής προστασίας κατά την εργασία σε συμμόρφωση προς την οδηγία του Συμβουλίου 89/656/ΕΟΚ», ΦΕΚ 220Α/94
- ΠΔ397/1994 «Ελάχιστες προδιαγραφές ασφάλειας και υγείας κατά τη χειρωνακτική διακίνηση φορτίων που συνεπάγεται κίνδυνο ιδίως για τη ράχη και την οσφυϊκή χώρα των εργαζομένων σε συμμόρφωση προς την οδηγία του Συμβουλίου 90/269/ΕΟΚ», ΦΕΚ 221Α/94
- ΠΔ225/1989 «Υγιεινή και ασφάλεια στα υπόγεια τεχνικά έργα» ΦΕΚ 106Α/89
- ΠΔ778/1980 «Περί των μέτρων ασφαλείας κατά την εκτέλεση οικοδομικών εργασιών», ΦΕΚ 193Α/80
- ΠΔ31/1990 «Επίβλεψη της λειτουργίας, χειρισμός και συντήρηση μηχανημάτων εκτέλεσης τεχνικών έργων» ΦΕΚ 11Α/90, όπως τροποποιήθηκε με το ΠΔ49/1991 (ΦΕΚ 180Α/91)
- ΠΔ95/1978 «Περί μέτρων υγιεινής και ασφάλειας των απασχολουμένων εις εργασίας συγκολλήσεων» ΦΕΚ 20Α/78
- ΠΔ77/1993 «προστασία των εργαζομένων από φυσικούς, χημικούς και βιολογικούς παράγοντες. Τροποποίηση και συμπλήρωση προς την οδηγία του συμβουλίου 88/642/ΕΟΚ», ΦΕΚ 34Α/93
- ΠΔ 176/2005 «Ελάχιστες προδιαγραφές υγείας και ασφάλειας όσον αφορά στην έκθεση εργαζομένων σε κινδύνους προερχόμενους από φυσικούς παράγοντες (κραδασμούς), σε συμμόρφωση με την Οδηγία 2002/44/ΕΚ», ΦΕΚ 227Α/05
- ΠΔ105/1995 «Ελάχιστες προδιαγραφές για τη σήμανση ασφάλειας ή/και υγείας στην εργασία σε συμμόρφωση με την οδηγία 92/58/ΕΟΚ», ΦΕΚ 67Α/95

- ΥΑ 502/2003 «Έγκριση Τεχνικής Προδιαγραφής Σήμανσης Εκτελούμενων Οδικών Έργων εντός και εκτός κατοικημένων περιοχών ως ελάχιστα όρια», ΦΕΚ 946/03
- ΥΑ130646/1984 «Ημερολόγιο Μέτρων Ασφάλειας», ΦΕΚ 154B/84
- ΚΥΑ16440/1993 «Κανονισμός παραγωγής και διάθεσης στην αγορά συναρμολογούμενων μεταλλικών στοιχείων για την ασφαλή κατασκευή και χρήση μεταλλικών σκαλωσιών», ΦΕΚ 756B/93
- ΑΠ. οικ 433/2000 «Καθιέρωση του Φακέλου Ασφάλειας και Υγείας (ΦΑΥ) ως απαραίτητου στοιχείου για τη προσωρινή και οριστική παραλαβή κάθε Δημόσιου Έργου», ΦΕΚ 1176B/00
- ΑΠ. ΔΙΠΑΔ/οικ 177/2001 «Πρόληψη εργασιακού κινδύνου κατά τη μελέτη του έργου», ΦΕΚ 266B/01
- ΑΠ.ΔΕΕΠΠ/οικ 85/2001 «Καθιέρωση του Σχεδίου Ασφάλειας και Υγείας (ΣΑΥ) και του Φακέλου Ασφάλειας και Υγείας (ΦΑΥ) ως απαραίτητων στοιχείων για την έγκριση μελέτης στο στάδιο της οριστικής μελέτης ή/και της μελέτης εφαρμογής σε κάθε Δημόσιο Έργο», ΦΕΚ 686B/01
- ΑΠ. ΔΙΠΑΔ/οικ 889/2002 «Πρόληψη και αντιμετώπιση του εργασιακού κινδύνου κατά την κατασκευή Δημοσίων Έργων», ΦΕΚ 16B/03

Νάουσα 17/2/2020
ΣΥΝΤΑΧΘΗΚΕ

Νάουσα 17/2/2020
ΕΛΕΓΧΘΗΚΕ

ΓΑΛΑΝΟΣ ΝΙΚΟΣ
ΔΙΕΥΘ. ΤΕΧΝΙΚΗΣ ΥΠΗΡΕΣΙΑΣ

ΖΙΩΤΑΣ ΓΡΗΓΟΡΗΣ
ΓΕΝΙΚΟΣ ΔΙΕΥΘΥΝΤΗΣ ΔΕΥΑΝ

ΠΑΡΑΡΤΗΜΑ 1: ΠΕΡΙΕΧΟΜΕΝΑ ΦΑΡΜΑΚΕΙΟΥ

Για τα εργοτάξια εντός κατοικημένων περιοχών τα παρακάτω είδη είναι απαραίτητο να περιέχονται στο φαρμακείο του εργοταξίου:

Α/Α	ΕΙΔΟΣ	ΑΡΙΘΜΟΣ ΕΡΓΑΖΟΜΕΝΩΝ ΕΡΓΟΤΑΞΙΟΥ		
		1-25	25-50	51-100
1	Αντισηπτικό διάλυμα ιωδίου	1	1	1
2	Σκεύασμα για κάψιμο	1	2	3
3	Οινόπνευμα	1	1	1
4	Οξυζενέ	1	1	1
5	Εισπνεύσιμη αμμωνία	1	2	2
6	Αποστειρωμένες γάζες	1	2	3
7	Επίδεσμοι γάζας	2	4	6
8	Τριγωνικοί επίδεσμοι	1	1	1
9	Ελαστικός επίδεσμος	1	1	1
10	Λευκοπλάστ ρολλό	2	2	2
11	Ύφασμα καθαρισμού	1	1	1
12	Υγρό σαπούνι	1	1	1
13	Ψαλίδι	1	1	1
14	Τσιμπίδα	1	1	1
15	Βαμβάκι	1	1	1
16	Αντισταμινική αλοιφή	1	1	1
17	Σπασμολυτικό	1	1	1
18	Γάντια μιας χρήσης	1	1	1
19	Φυλλάδιο πρώτων βοηθειών	1	1	1

Για εργοτάξια εκτός κατοικημένων περιοχών, το φαρμακείο του εργοταξίου πρέπει να περιέχει επιπλέον:

Α/Α	ΕΙΔΟΣ	ΑΡΙΘΜΟΣ ΕΡΓΑΖΟΜΕΝΩΝ ΕΡΓΟΤΑΞΙΟΥ		
		1-25	25-50	51-100
20	Ενέσιμο κορτιζονούχο	1	1	1
21	Σύριγγες πλαστικές	6	6	6
22	Δισκία αντιδιαρροϊκά	1	1	1
23	Δισκία αντιόξινα	1	1	1

ΠΑΡΑΡΤΗΜΑ 2: ΣΗΜΑΤΑ ΑΣΦΑΛΕΙΑΣ

Γεωμετρικό σχήμα	Σημασία
	Σήματα απαγόρευσης
	Σήματα υποχρέωσης
	Σήματα προειδοποίησης
	Σήματα διάσωσης ή βοήθειας
	Σήματα που αφορούν το πυροσβεστικό υλικό ή εξοπλισμό

Σήματα απαγόρευσης

			
Απαγορεύεται το κάπνισμα	Απαγορεύεται η χρήση γυμνής φλόγας και το κάπνισμα	Απαγορεύεται η διέλευση πεζών	Απαγορεύεται η κατάσβεση με νερό
			
Μη πόσιμο νερό	Απαγορεύεται η είσοδος στους μη έχοντες ειδική άδεια	Απαγορεύεται η διέλευση στα οχήματα διακίνησης φορτίων	Μην αγγίζετε

Σήματα υποχρέωσης

					
Υποχρεωτική προστασία των ματιών	Υποχρεωτική προστασία του κεφαλιού	Υποχρεωτική προστασία των αυτιών	Υποχρεωτική προστασία των αναπνευστικών οδών	Υποχρεωτική προστασία των ποδιών	
					
Υποχρεωτική προστασία των χεριών	Υποχρεωτική προστασία του σώματος	Υποχρεωτική προστασία του προσώπου	Υποχρεωτική ατομική προστασία έναντι πτώσεων	Υποχρεωτική διάβαση για πεζούς	Γενική υποχρέωση

Σήματα προειδοποίησης

				
Εύφλεκτες ύλες ή/ και υψηλή θερμοκρασία	Εκρηκτικές ύλες	Τοξικές ύλες	Διαβρωτικές ύλες	Ραδιενεργά υλικά
				
Αιωρούμενα φορτία	Οχήματα διακίνησης φορτίων	Κίνδυνος ηλεκτροπληξίας	Γενικός κίνδυνος	Κίνδυνος παραπατήματος

Σήματα διάσωσης ή βοήθειας

				
Πρώτες βοήθειες	Φορείο	Θάλαμος καταιονισμού ασφαλείας	Πλύση ματιών	Τηλέφωνο για διάσωση και πρώτες βοήθειες

Όταν πρέπει να δείξουμε την κατεύθυνση που πρέπει να ακολουθήσουμε για να φτάσουμε στα μέσα βοήθειας ή διάσωσης τότε τα αντίστοιχα σήματα συνδυάζονται ανάλογα με τα παρακάτω σήματα κατεύθυνσης

			
---	---	--	---

Σήματα που αφορούν το πυροσβεστικό υλικό ή εξοπλισμό

			
Πυροσβεστική μάνικα	Σκάλα	Πυροσβεστήρας	Τηλέφωνο για την καταπολέμηση πυρκαγιών

Όταν πρέπει να δείξουμε την κατεύθυνση που πρέπει να ακολουθήσουμε για να φτάσουμε στον πυροσβεστικό εξοπλισμό τότε τα αντίστοιχα σήματα συνδυάζονται ανάλογα με τα παρακάτω σήματα κατεύθυνσης

			
---	---	--	---

